ἡ ΦΩΝΗ τῶν ΚΟΥΝΤΟΥΡΙΩΤΩΝ

ΕΚΔΙΔΕΤΑΙ ΑΠΟ ΤΟΝ ΠΡΟΟΔΕΥΤΙΚΟ ΚΑΙ ΜΟΡΦΩΤΙΚΟ ΟΜΙΛΟ ΜΑΝΔΡΑΣ —ΤΑ ΚΟΥΝΤΟΥΡΑ—

ΕΤΟΣ Β΄ — ΦΥΛΛΟ 11 11 ΑΥΓΟΥΣΤΟΥ 1978 ΤΙΜΗ ΔΡΧ. 10 — ΕΚΔΙΔΕΤΑΙ ΚΑΘΕ ΜΗΝΑ

ΟΙ ΔΗΜΟΤΙΚΕΣ ΕΚΛΟΓΕΣ ΚΑΙ Η ΕΦΗΜΕΡΙΔΑ ΜΑΣ

Ἐν ὄψει τῶν δημοτικῶν ἐκλογῶν, ἡ συντακτικὴ ἐπιτροπὴ ἀποφάσισε νὰ περιλαμβάνονται στὴν ὕλη τῶν τριῶν φύλλων (11ο, 12ο, 13ο) προγράμματα, διακηρύξεις κλπ τῶν συνδυασμῶν ποὺ κατεβαίνουν στὶς ἐκλογές, γιὰ δυὸ λόγους:

Ὁ πρῶτος, βασικὸς λόγος, εἶναι ὅτι ἀποβλέπουμε καθαρὰ στὴν ἐμπορικὴ ἐκμετάλλευση τῶν ἐκλογῶν στηρίζοντας οἰκονομικὰ τὴν ἐφημερίδα, δεδομένου μάλιστα ὅτι τὰ οἰκονομικὰ μας εἶναι πενιχρότατα.

Ὁ δεύτερος λόγος εἶναι ὅτι πιστεύουμε πὼς ἔχουμε ὑποχρέωση νὰ συμβάλλουμε στὴν ἐνημέρωση τοῦ λαοῦ τῆς Μάνδρας γιατὶ νομίζουμε πὼς ἡ σωστὴ πληροφόρηση εἶναι ἡ βάση μιᾶς ἀντικειμενικῆς ἐκλογῆς τῶν τοπικῶν ἀρχόντων ποὺ τόση μεγάλη σημασία ἔχει γιὰ τὸν τόπο μας. Σ' αὐτὸ τὸ λόγο συντείνει ἀκόμα περισσότερο τὸ γεγονὸς ὅτι ἡ «Φωνὴ τῶν Κουντουριωτῶν» εἶναι ἡ μοναδικὴ ἐφημερίδα τῆς πόλης μας.

Γιὰ νὰ λείπουν οἱ παρεξηγήσεις τονίζουμε ἕνα βασικὸ σημεῖο:

Τὰ προγράμματα κλπ θὰ μπαίνουν στὴν ἐφημερίδα μόνο ἂν βασίζονται καὶ ἀποβλέπουν στὴν πληροφόρηση τοῦ λαοῦ τῆς Μάνδρας πρὸς τὸν ὁποῖο πρέπει ἀποκλειστικὰ νὰ ἀπευθύνονται.

Δὲν θὰ ἐπιτρέψουμε μὲ κανένα τρόπο, νὰ γίνει ἡ ἐφημερίδα ἀφορμὴ κατασπάσεων ὀξύτητας καὶ διαξιφισμοῦ στὸν δημοκρατικὸ λαὸ τῆς Μάνδρας.

Τέλος, δὲν ξεχνᾶμε ὅτι ὁ χαρακτήρας τοῦ συλλόγου εἶναι ἀποκλειστικὰ μορφωτικὸς καὶ ἐξωραϊστικός, ἀλλὰ ἡ ἀπόφαση αὐτὴ στηρίζεται σ' ὅλους τοὺς παραπάνω λόγους.

ΜΕΓΑΛΗ ΕΠΙΤΥΧΙΑ ΕΙΧΕ Η ΣΥΓΚΕΝΤΡΩΣΗ ΓΙΑ ΤΟ ΣΧΕΔΙΟ ΠΟΛΗΣ

Μέσα ἀπὸ τὴν πραγματικότητα ξεπηδᾶ πολλὲς φορὲς ἡ ἀνάγκη γιὰ μιὰ πιὸ ἄμεση συντονιστικὴ ἐνέργεια γιὰ τὴν προώθηση τῆς ἐπίλυσης ἑνὸς προβλήματος.

Ἂν τὸ πρόβλημα αὐτὸ ἔχει ἄμεση σχέση μὲ τὴ ζωὴ μιᾶς ὁμάδας ἀνθρώπων, τότε αὐτοὶ ποὺ πρέπει καὶ ἐπιβάλλεται νὰ πρωτοστατήσουν εἶναι οἱ πιὸ ἄμεσα ἐνδιαφερόμενοι.

Αὐτοὶ οἱ ἄμεσα ἐνδιαφερόμενοι πρέπει νὰ πάρουν τὴν ὑπόθεση ποὺ τοὺς ἐνδιαφέρει στὰ χέρια τους κι ἂν εἶναι κουβαριασμένη νὰ τὴν ξεμπερδέψουν ἀπ' τὸ κουβάρι.

Γιὰ τὸ σκοπὸ αὐτὸ καθιερώθηκε ὁ θεσμὸς τῆς Αὐτοδιοίκησης ἀπ' τὰ ἀρχαῖα χρόνια, ἄλλο τώρα ἂν οἱ σημερινὲς δυνατότητες τῆς Τοπικῆς Αὐτοδιοίκησης εἶναι τέτοιες ποὺ ὅπως πολλὲς φορὲς τονίσθηκε περιορίζονται στὴν ἔκδοση πιστοποιητικοῦ ἢ ληξιαρχικῆς πράξης θανάτου.

Αὐτὴ ἡ σκέψη ἐπικράτησε στὴ Δημοτικὴ ἀρχὴ τοῦ Τόπου μας, ποὺ θέλοντας νὰ ἐνεργοποιήσει τὸ λαὸ στὴ λύση τῶν προβλημάτων αὐτοῦ τοῦ ἴδιου τοῦ λαοῦ τῆς πόλης μας, συγκάλεσε σὲ πλατειὰ σύσκεψη ὅλους ἐκείνους τοὺς παράγοντες, βουλευτὲς, δημόσιους λειτουργοὺς καὶ ὀργανώσεις σὲ μιὰ κοινὴ συντονιστικὴ ἐνέργεια. Καὶ συγχρόνως νὰ ἐνημερώσει τὸν λαὸ τῆς Μάνδρας γύρω ἀπὸ τὸ καυτὸ θέμα τοῦ σχεδίου πόλης.

Ἡ συγκέντρωση εἶχε μεγάλη ἐπιτυχία ἔγινε δὲ στὴ Δημαρχεῖα. Παραβρέθηκαν ὁ Δήμαρχος κ. Μιχάλης Χατζημήτρος μὲ ὅλο τὸ Δημοτικὸ συμβούλιο, ὁ βουλευτὴς τῆς Ν.Δ. κ. Κατσιγιάννης, Λουκόπουλος τεχνικὸς ὑπάλληλος τῆς Πολεοδομίας Δ.Δ.Α., οἱ Μηχανικοὶ καὶ Ἀρχιτέκτονες τῆς περιοχῆς κ.ἄ. Οἱ ὑπόλοιποι βουλευτὲς ποὺ εἶχαν προσκληθεῖ, κ. Στάθης Γιώτας, Δῆμος Μπότσαρης τοῦ ΠΑΣΟΚ καὶ κ. Μιχαὴλ τῆς Ν.Δ. μὲ τηλεγραφήματα ἐδήλωσαν συμπαράσταση ποὺ ὅμως λόγω ἀναγκῶν τοῦ θερινοῦ Τμήματος τῆς Βουλῆς δὲν μπόρεσαν νὰ προσέλθουν, ἐνῶ ὁ κ. Κάκαρης ἐρωτηθεὶς τὶς ἑπόμενες ἡμέρες ἀπὸ τὸν κ. Δήμαρχο γιατὶ ἀπουσίασε ἀπὸ τὴν συγκέντρωση ἀπάντησε μὲ τὸ ἑξῆς ὡραῖο: «Τώρα μὲ τὶς ζέστες βρήκατε νὰ κάνετε συγκεντρώσεις κ. Δήμαρχε, δὲν περιμένατε τὸν Ὀκτώβρη;».

Πρῶτος ὁμιλητὴς ὁ Δήμαρχος Μάνδρας κ. Μ. Χατζημῆτρος ποὺ ἀναφέρθηκε στὶς ἐνέργειες ποὺ προέβει ὁ ἴδιος καὶ ἡ Τεχνικὴ Ὑπηρεσία τοῦ Δήμου ἀπὸ τὴν ἡμέρα ποὺ ἦρθε τὸ ἔγγραφο τῆς Πολεοδομίας τῆς Ὑπηρεσίας Σχεδιασμοῦ καὶ ζητοῦσε τὴν ἀναστολὴ τοῦ σχεδίου πόλης γιὰ νὰ καταλήξει ὅτι ἡ ὑπόθεση ἔχει ξεφύγει πλέον ἀπὸ τὰ χέρια τοῦ Δήμου καὶ ἤδη οἱ πινακίδες βρίσκονται γιὰ ἔλεγχο στὴν Πολεοδομία τοῦ Αἰγάλεω καὶ κάλεσε τοὺς βουλευτὲς νὰ ἀναλάβουν τὶς εὐθύνες τους βοηθώντας μὲ τὸν καλύτερο τρόπο ὥστε τὸ γρηγορότερο νὰ ξεπεράσει ὅλα τὰ ἐμπόδια τῆς γραφειοκρατίας καὶ τὸ συντομότερο νὰ τὸ ἔχει στὴ διάθεσή του ὁ λαὸς τῆς Μάνδρας. Τὴν ὅλη ὁμιλία τοῦ κ. Δημάρχου παραθέτουμε ὁλοκληρωμένη στὴ συνέχεια.

Μετὰ πῆρε τὸ λόγο ὁ κ. Λουκόπουλος τεχνικὸς τῆς πολεοδομίας ὁ ὁποῖος ἀναφέρθηκε στὶς δυσκολίες ποὺ ἀντιμετωπίζει ἡ ὑπηρεσία του ἡ ὁποία παρ' ὅλα αὐτὰ τὸ προχώρησε πολὺ γρήγορα ὥστε ἐντὸς 10ήμερου νὰ εἶναι ἕτοιμο γιὰ τὴν προώθησή του στὴν ὑπηρεσία οἰκισμοῦ.

Κατόπιν μίλησε ὁ Πρόεδρος τοῦ Δημ. Συμβουλίου κ. Χρῆστος Μαρούγκας, γιὰ νὰ ἀναφερθεῖ στὸ ὅλο ἱστορικὸ τοῦ σχεδίου καὶ νὰ καλέσει κι αὐτὸς τοὺς κ. βουλευ-

(Συνέχεια στὴν τρίτη σελ.)

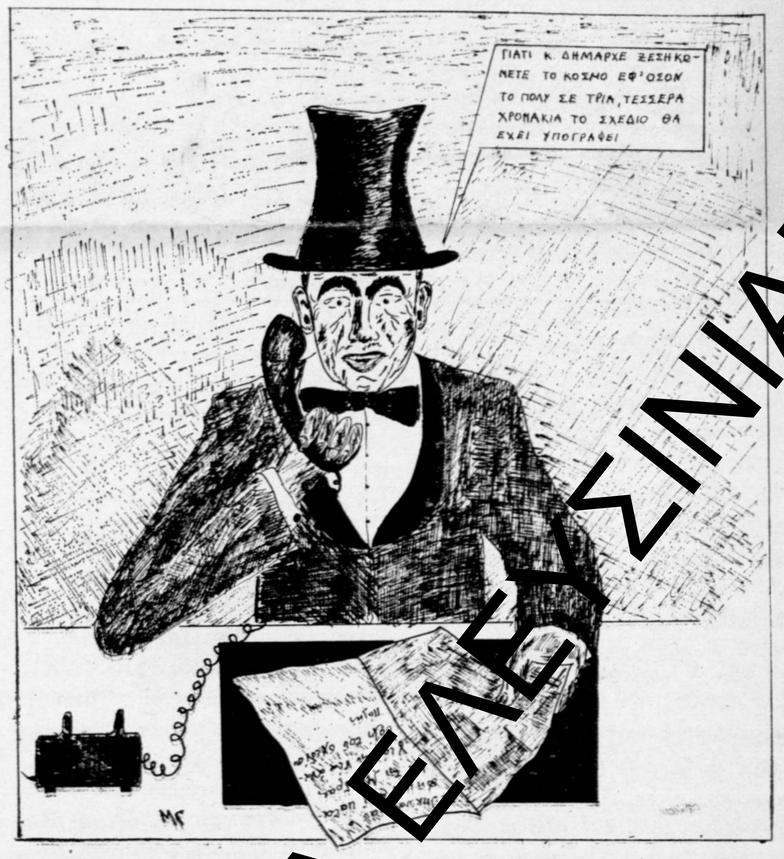

ΔΙΑΚΗΡΥΞΗ
ΤΗΣ ΔΗΜΟΚΡΑΤΙΚΗΣ ΚΙΝΗΣΗΣ ΜΑΝΔΡΑΣ

Δημοτικῶν Συμβούλων - Ἐπιστημόνων - Συνδικαλιστῶν καὶ ἄλλων πολιτῶν τοῦ Δήμου Μάνδρας

Λαὲ τῆς Μάνδρας

Καλούμαστε σὲ λίγους μῆνες ν' ἀναδείξουμε τὴν καινούργια Δημοτικὴ Ἀρχὴ τῆς Πόλης μας.

Γνωρίζοντας πὼς στὸν καθημερινὸ ἀγῶνα, ποὺ εἶναι ἀπαραίτητη προϋπόθεση γιὰ λύση τῶν προβλημάτων μας, ἡ Τοπικὴ Αὐτοδιοίκηση μπορεῖ νὰ εἶναι ἀποφασιστικὸ ὅπλο, ἐφ' ὅσον στηρίζεται στὸ λαό.

Γι' αὐτὸ προχωρήσαμε στὴν ἵδρυση τῆς ΔΗΜΟΚΡΑΤΙΚΗΣ ΚΙΝΗΣΗΣ ΜΑΝΔΡΑΣ μὲ ἐπικεφαλῆς τὸν ἐξαίρετο πολίτη μας καὶ δοκιμασμένο δημοκράτη ΧΡΗΣΤΟ ΜΑΡΟΥΓΚΑ.

Ἡ μόνη μας ἐπιδίωξη εἶναι νὰ βοηθήσουμε, ὥστε ὁ Δῆμος μας νὰ παίξει καὶ πάλι πρωτοπόρο καὶ δημιουργικὸ ρόλο, τέτοιον ποὺ ἔχει ἀνάγκη ὁ λαὸς τῆς περιοχῆς μας.

Συμπολίτες,

Ἡ πρωτοβουλία καὶ ἡ παραπάνω εὐγενικὴ φιλοδοξία ποὺ μᾶς ὁδήγησε στὴ συγκρότηση τῆς «ΔΗΜΟΚΡΑΤΙΚΗΣ ΚΙΝΗΣΗΣ» προκαθορίζουν καὶ τοὺς ἐπὶ μέρους στόχους, καὶ τὴν τακτικὴ μας σὲ ποιὰ πλαίσια θὰ κινηθοῦμε:

Θὰ παλαίψουμε γιὰ νὰ γίνει ἡ Τοπικὴ Αὐτοδιοίκηση ὁ πραγματικὸς φορέας τῆς θέλησης τοῦ λαοῦ, ἐνάντια σὲ ὅσους θέλουν τὸ θεσμὸ στερημένο ἀπὸ περιεχόμενο, πρωτοβουλία καὶ δύναμη.

Νὰ δημιουργήσουμε προϋποθέσεις γιὰ τὴν διαρκῆ ἀνανέωση τῆς δημοτικῆς ἀρχῆς μὲ ἄτομα δοκιμασμένα ποὺ ἔχουν τὴν διάθεση καὶ τὶς προϋποθέσεις νὰ ἐργασθοῦν γιὰ τὸ κοινὸ συμφέρον.

Νὰ προσπαθήσουμε ὥστε νὰ γίνει ἡ Πόλη τῆς Μάνδρας ἕνας ἀπὸ τοὺς πρωτοπόρους Δήμους ὅλης τῆς χώρας.

Νὰ συμμετέχει ὁ λαὸς στὴν λήψη τῶν ἀποφάσεων τῆς δημοτικῆς ἀρχῆς, ὥστε νὰ λυθοῦν ὅλα τὰ προβλήματα τοῦ λαοῦ καὶ τῆς νεολαίας μας καὶ ὅλων τῶν κατοίκων τῆς Μάνδρας.

Συμπολῖτες καὶ Συμπολίτισσες,

Στὰ σημεῖα αὐτὰ θὰ ἐπιμείνουμε ἀποφασιστικά, συσπει-

(Συνέχεια στὴν 3η σελίδα)

Η ΕΠΕΤΕΙΟΣ ΤΩΝ 50 ΕΚΤΕΛΕΣΘΕΝΤΩΝ ΠΑΤΡΙΩΤΩΝ ΣΤΗΝ ΑΓΙΑ ΣΩΤΗΡΙΑ

Καὶ φέτος ὁ Δῆμος Μάνδρας ἐτίμησε μὲ ξεχωριστὴ ἐπισημότητα τὴν ἐπέτειο τῶν 50 ἐκτελεσθέντων πατριωτῶν ἀπὸ τοὺς χιτλεροφασιστὲς κατακτητὲς τὸν Αὔγουστο τοῦ 1944 στὴν Ἁγία Σωτήρα.

Ἀπὸ φέτος ὁ Δῆμος Μάνδρας καθιέρωσε τριήμερες καλλιτεχνικὲς ἐκδηλώσεις στὰ πλαίσια τοῦ ἑορτασμοῦ τῆς ἐπετείου τῶν 50 ἐκτελεσθέντων πατριωτῶν ἀπὸ τοὺς ὁποίους 5 ἦσαν Μανδραναῖοι.

Ἔτσι τὴν πρώτη ἡμέρα τὸ Σάββατο βράδυ 6.8.78 σὲ συνεργασία μὲ τὸν Μορφωτικὸ Ὅμιλο Μάνδρας τὰ «Κούντουρα» ἐπρόβαλε τὴν ταινία «Ἡ μοίρα ἑνὸς ἀνθρώπου» στὸν κινηματογράφο «Ἄστρον» μὲ εἴσοδο ἐλεύθερη γιὰ τὸ κοινό. Τὴν ἑπομένη, Κυριακή, καὶ ὥρα 10.30 τὸ πρωῒ μετὰ τὴν λειτουργία τῆς Μεταμόρφωσης τοῦ Σωτῆρος ἐτελέσθηκε στὸ χῶρο τοῦ κενοταφείου τῶν 50 πατριωτῶν, μὲ κάθε ἐπιβλητικότητα, ἡ ἐπιμνημόσυνη τελετή.

Παραβρέθηκαν καὶ κατέθεσαν στεφάνι, ἡ Μάννα τῆς Ἑλλάδας ἡ μητέρα τῶν χιλιοβασανισμένων σκοτωμένων παιδιῶν της, ἡ πρόεδρος τῆς Πανελλήνιας Ἕνωσης μανάδων τῆς Ἑλλάδας, ἡ ἀξιολάτρευτη κ. Ἀθηνὰ Παναγούλη, ἡ Μάννα ὅλων μας. Ἐπίσης, ὁ βουλευτὴς καὶ μέλος τῆς Κ.Ε. τοῦ ΠΑΣΟΚ κ. Στάθης Γιώτας, ὁ βουλευτὴς τοῦ ΚΚΕ καὶ ἡθοποιὸς κ. Λυκοῦργος Καλλέργης, ὁ Πρόεδρος τῆς Πανελ. Ἕνωσης Ἐθνικῆς Ἀντίστασης καὶ θυμάτων Γερμανικῆς κατοχῆς ὁ «ΦΟΙΝΙΞ», οἱ Δήμαρχοι Ἐλευσῖνας κ. Λεβέντης, Καισριανῆς κ. Μακρῆς, Περιστερίου κ. Φολόπουλος καὶ ἀντιπροσωπεία τοῦ Δήμου Νικαίας. Ἐπίσης παρευρίσκοντο καὶ κατέθεσαν στεφάνι, ἐπιτροπὲς Κομματικῶν Ὀργανώσεων. Ἀπὸ τὸ ΠΑΣΟΚ Ἡ Α΄ Νομαρχιακὴ Ἐπιτροπὴ Ἀθηνῶν, ἡ Νομαρχιακὴ Ἐπιτροπὴ Δ.Α., ἡ Τ.Ο. Μάνδρας, ἡ Τ.Ο. Μενιδίου, ἡ Τ.Ο. Ἐλευσίνας. Ἀπὸ τὸ Κ.Κ.Ε. ἡ Κ.Ο. Μάνδρας, ἡ Κ.Ο. Ἐλευλίνας, ἡ Κ.Ο. Μεγάρων, ἡ Κ.Ο. Ἀσπροπύργου. Ἀπὸ τὸ Κ. Κ.Ε.ἐσωτ.: Ἡ Κ.Ο. Ἐλευσῖνας καὶ ἡ ΕΚΟΝ Ρήγας Φεραῖος. Ἡ ΕΔΑ Ἐλευσῖνος καὶ τὸ Κ.Κ.Ε.μλ Ἐλευσῖνας.

Ἐπίσης τὸ Ε.Κ. Ἐλευσῖνας, οἱ Σύλλογοι Οἰκοδόμων Ἐλευσῖνας, Οἰκοδόμων Ἀσπροπύργου, Γ. Γυναικῶν Ἀσπροπύργου, ὁ Μορφωτικὸς Ὅμιλος Μάνδρας τὰ Κούντουρα, οἱ ἐξωραϊστικοὶ Σύλλογοι συνοικιῶν Μάνδρας, Παπακώστα, Παλαιοκουντούρων, Ἐργατ. Κατοικιῶν.

Ἐπίσης κατέθεσαν στεφάνια συγγενεῖς τῶν θυμάτων ὡς καὶ ὁ Σύλλογος Γονέων καὶ Κηδεμόνων Ἀσπροπύργου καὶ τὰ παραρτήματα Ἐθνικῆς Ἀντίστασης Ἐλευσῖνας, Ἀσπροπύργου καὶ Μεγάρων.

Συγκινητικὴ ἦταν ἡ ὁμιλία τοῦ Δημάρχου Μάνδρας κ. Μιχ. Χατζημήτρου ποὺ παραθέτουμε στὴν συνέχεια. Ἐπίσης ὁμίλησε καὶ ὁ πρόεδρος τοῦ «ΦΟΙΝΙΞ»

Ἡ ὅλη τελετὴ τελείωσε μὲ ἑνὸς λεπτοῦ σιγὴ καὶ τὴν ἀνάκρουση τοῦ Ἐθνικοῦ Ὕμνου ἀπὸ τὴν φιλαρμονικὴ τοῦ Δήμου Μάνδρας.

ΔΟΘΗΚΕ Η ΑΔΕΙΑ ΚΑΙ ΤΟ ΚΤΙΡΙΟΛΟΓΙΚΟ ΠΡΟΓΡΑΜΜΑ ΓΙΑ ΤΟ ΝΟΣΟΚΟΜΕΙΟ ΘΡΙΑΣΙΟΥ ΠΕΔΙΟΥ

Μετὰ τὴν χορήγηση τῆς ἀδείας σκοπιμότητος παρεδόθη τὶς ἡμέρες αὐτὲς στὸν πρόεδρο τοῦ τοπικοῦ συνδέσμου δήμων καὶ κοινοτήτων καὶ δήμαρχο Ἐλευσίνας κ. Λεβέντη τὸ κτιριολογικὸ πρόγραμμα τοῦ ΓΕΝΙΚΟΥ ΔΗΜΟΤΙΚΟΥ ΝΟΣΟΚΟΜΕΙΟΥ — ΘΡΙΑΣΙΟΥ ΠΕΔΙΟΥ, δυνάμεως 260 κλινῶν.

Στὴ σχετικὴ ἀπόφαση, ποὺ ὑπογράφεται ἀπὸ τὸν ὑπουργὸ κ. Σ. Δοξιάδη, ἀναφέρονται καὶ τὰ ἑξῆς:

«Ἐγκρίνεται τὸ ἀπὸ 17.7.78 κτιριολογικὸ πρόγραμμα ἀνεγέρσεως νέου νοσοκομείου Ἐλευσῖνος 260 κλινῶν ποὺ ἐκπονήθηκε ἀπὸ ὁμάδα ἐργασίας (Βάσει τῆς Α3)ΟΙΚ)4867)78 Ἀποφάσεως) ὅπως ὁριστικοποιήθηκε μὲ τὴν Συμβολὴ τῆς Δ)νσεως Τεχνικῶν Ὑπηρεσιῶν τοῦ Ὑπουργείου Κοινωνικῶν Ὑπηρεσιῶν.

Τὸ Γενικὸ Δημοτικὸ Νοσοκομεῖο — Θριασίου Πεδίου,

Ὁ Ὑπουργὸς
ΣΠ. ΔΟΞΙΑΔΗΣ»

ποὺ θὰ ἀνεγερθῆ στὴν θέση ΧΑΒΩΣΙ στὴν Ἐλευσίνα σὲ οἰκοπεδικὴ ἔκταση 30 στρεμμάτων (20 στρέμματα δωρεὰν τοῦ ΤΙΤΑΝ καὶ 10 στρέμματα ἀπαλλοτρίωση) θὰ περιλαμβάνη τὶς κατωτέρω δημοσιευόμενες μονάδες, μὲ τὶς ἀντίστοιχες κλίνες:

Χειρουργικὴ 32, Νευροχειρουργικὴ 22, Οὐρολογικὴ 20, Ω.Ρ.Λ. 22, Ὀφθαλμολογικὴ 12, Γυναικολογικὴ 20, Παθολογικὴ Ι 20, Παθολογικὴ ΙΙ 20, Καρδιολογικὴ 24, Παιδιατρικὴ 32, Ὀρθοπεδικὴ 26 κλίνες.

Τὸ εὐθυμογράφημά μας

ΜΑΝΔΡΑ: ΤΟ ΝΕΡΟ ΝΕΡΑΚΙ

Μεγάλο πρόβλημα τὸ νερὸ στὴ περιοχὴ Μάνδρας — Ἐλευσῖνος, Στὴν Ἐλευσίνα τὸ νερὸ εἶναι λίγο. Στὴ Μάνδρα τὸ νερὸ εἶναι ἁλμυρὸ. Γι' αὐτὸ τὸ λόγο συναντηθήκαμε μὲ κάποιον ΑΡΜΟΔΙΟ τῆς περιοχῆς στὸ θέμα τοῦ νεροῦ. Συζητήσαμε περὶ ΑΝΕΜΩΝ & ΥΔΑΤΩΝ. Κυρίως δὲ περὶ ΥΔΑΤΩΝ...

— Κύριε ΑΡΜΟΔΙΕ, τὶ θὰ γίνει μὲ τὸ νερὸ;

— Κύριοι προσπαθοῦμε. Προσπαθοῦμε νὰ βάλουμε τὸ νερὸ στ' αὐλάκι.

— Σύμφωνοι κύριε Ἀρμόδιε. Ἀλλὰ δὲν θὰ πρέπει νὰ τὸ βάλετε μόνο στ' αὐλάκι. Θὰ πρέπει νὰ τὸ βάλετε καὶ στὰ σπίτια μας.

— Κύριοι πιστεύω ὅτι ὅλα θὰ ταχτοποιηθοῦν...

— Κύριε ΑΡΜΟΔΙΕ νομίζω ὅτι μᾶς κάνετε ΝΕΡΑ...

— Κάθε ἄλλο κύριοι. Διότι ἂν σᾶς ἔκανα νερὰ ΝΕΡΑ, θὰ εἴχαμε καὶ ΝΕΡΟ.

— Γιὰ τὴ λύση τοῦ προβλήματος, τὶ προτείνεται κύριε ΑΡΜΟΔΙΕ;

— Βασικά, προτείνω ψυχραιμία. Δὲν θὰ πρέπει νὰ πνιγόμαστε σὲ μιὰ κουταλιὰ νερὸ.

— Βεβαίως κύριε ΑΡΜΟΔΙΕ δὲν θὰ πρέπει νὰ πνιγόμαστε σὲ μιὰ κουταλιὰ νερὸ, ἀλλὰ δὲν νομίζω ὅτι τὸ νερὸ εἶναι περισσότερο ἀπὸ μιὰ ΚΟΥΤΑΛΙΑ...

— Ὑπερβολὲς. Ὑπερβολὲς.

— Καὶ μιὰ ἄλλη ἐρώτηση ΕΓΚΥΜΟΝΕΙ κινδύνους ἡ ἔλλειψη νεροῦ;

— Δυσυχῶς ἄρχισε νὰ ἐγκυμονεῖ καὶ πολὺ φοβᾶμαι ὅτι σὲ 9 μῆνες θὰ... ΣΠΑΣΟΥΝ ΤΑ ΝΕΡΑ...

— Τὶ ἐνέργειες γίνονται γιὰ τὸ θέμα τοῦ νεροῦ;

— Πρὸς τὸ παρὸν κάναμε μιὰ Γεώτρηση.

— Δηλαδὴ μιὰ ΤΡΥΠΑ στὸ ΝΕΡΟ κύριε ΑΡΜΟΔΙΕ.

— Γιὰ τὴν ΤΡΥΠΑ συμφωνῶ κύριοι. Τὸ ΝΕΡΟ ὅμως ποῦ τὸ βλέπετε;

— Κύριε ΑΡΜΟΔΙΕ, εἶναι τουλάχιστον καθαρὸ τὸ νερὸ

(Συνέχεια στὴν 2η σελίδα)

ΕΥΝΑ ΕΛΕΥΣΙΝΙΑΚΗΣ ΔΗΜΟΝΟΜΙΑΣ

ΙΣΤΟΡΙΚΑ - ΛΑΟΓΡΑΦΙΚΑ ΓΡΑΜΜΕΝΑ ΑΠΟ ΤΟ ΧΡΗΣΤΟ ΜΑΡΟΥΓΚΑ

ΑΓΙΑ ΣΩΤΗΡΑ

(καὶ τὸ ἱστορικό της)

Ἕξι χιλιόμετρα μετὰ τὴ Μάνδρα πηγαίνοντας πρὸς τὴ Θήβα συναντᾶμε ἕνα ὡραιότατο ἐξωκκλήσι (ἡ Μεταμόρφωσις τοῦ Σωτῆρος). Ἡ καταπράσινη αὐτὴ περιοχὴ ἀπὸ ὡραιότατα πεῦκα, ὀνομαζόταν μέχρι τὸ ἔτος 1920 περιοχὴ Βιλιαρὶ καὶ ἔχει ὑψόμετρο 390 μέτρα. Μετὰ τὸ φτιάξιμο τῆς ἐκκλησίας ἡ περιοχὴ πῆρε τὸ ὄνομα «Ἁγία Σωτήρα» καὶ ἔχει καθιερωθεῖ ἀπὸ πάρα πολλὰ χρόνια σὰν ἐξοχικὸ θέρετρο τῆς περιοχῆς.

Τὴν προσπάθεια τῆς ἀνέγερσης τοῦ ἐξωκκλησίου φαίνεται ὅτι τὴν ξεκίνησε πρῶτος ὁ ἀπὸ τὴν Μάνδρα καταγόμενος (καὶ κάτοικος τότε Πειραιῶς) κ. Γεώργιος Δέδε Κοροπούλης μαζὶ μὲ τὸν Ἰωάννη Παναγιώτου ἢ Πανούση Πατάλα, δικηγόρου καὶ ἰδιοκτήτου χιλιάδων στρεμμάτων ἀπὸ πευκοδάση κ.λ.π. στὴ περιοχή. Ὁ πρῶτος διέθεσε ἕνα μεγάλο μέρος τῶν χρημάτων γιὰ τὸ ξεκίνημα τῆς ἀνέγερσης τοῦ Ναοῦ καὶ ὁ δεύτερος διέθεσε τὸ οἰκόπεδο ὅπως θὰ δοῦμε στὴ συνέχεια.

Ἀπὸ τὰ στοιχεῖα ποὺ ἔχω στὰ χέρια μου φαίνεται ὅτι τὸ ἐξωκκλήσι κτίσθηκε μὲ τὴν συνδρομὴ καὶ τὴ προσωπικὴ ἐργασία ὅλων τῶν κατοίκων τῆς Μάνδρας καὶ ὄχι ὅπως ἔχει ἐπικρατήσει ἰδιαίτερα τὰ τελευταῖα χρόνια, νὰ λέγεται καὶ νὰ φαίνεται ὅτι τὰ πάντα διετέθησαν μόνον ἀπὸ τὴν οἰκογένει Κοροπούλη.

Ὁ Γεώργιος Κοροπούλης πράγματι χρηματοδότησε τὸ ἔργο ὅπως καὶ ὁ Ἰωάννης Πατάλας διέθεσε δωρεὰν τὸ οἰκόπεδο, ἀλλὰ καὶ ὁλόκληρος ὁ λαὸς τῆς Μάνδρας βοήθησε μὲ προσωπικὴ ἐργασία ὅπως θὰ διαπιστώσουμε στὴ συνέχεια.

Γιατί τάχα;

Τὸν Αὔγουστο τοῦ 1919 ἀφοῦ ὁ Ναὸς ἦταν πρὸς τὸ τέλος του, ὁ Γεώργιος Κοροπούλης καὶ ὁ Ἰωάννης Πατάλας ἔκαναν μιὰ πράξη ποὺ ἐξόργισε τὸν λαὸ τῆς Μάνδρας καὶ ἰδιαίτερα τὸ τότε Κοιν. Συμβούλιο μὲ πρόεδρο τὸν Παναγῆ Παπαγιάννη. Πῆγαν τότε λοιπὸν (Αὔγουστος 1919) στὴ Μητρόπολη τῆς Ἀθήνας καὶ βρῆκαν τὸν ἱερέα ἐφημέριο τῆς Μητρόπολης, Παναγιώτη Στελάκη ποὺ ἦταν καὶ Πρόεδρος τοῦ ἐκκλησιαστικοῦ συμβουλίου καὶ τοῦ εἶπαν ὅτι: ἐμεῖς φτιάξαμε τὴν τάδε ἐκκλησία καὶ θέλουμε νὰ τὴν κάνουμε δωρεὰ στὴ Μητρόπολη τῆς Ἀθήνας, ὁ Εὐαγγελισμὸς τῆς Θεοτόκου. Ὁ μὲν Κοροπούλης θὰ δώριζε τὴν ἐκκλησία, ὁ δὲ Πατάλας τὸ οἰκόπεδο.

Ὁ παππᾶς λοιπόν, ὅπως κάθε παππᾶς, ἔκανε τὸ καθῆκον του καὶ τοὺς πῆγε κατ' εὐθεῖαν στὸ συμβολαιογραφεῖο ὅπου καὶ ὑπέγραψαν τὴν ὑπ' ἀριθ. 32335)1919 πράξη δωρεᾶς (ἦταν ὅμως κάτι σὰ προσύμφωνο).

Πέρασαν ἀπὸ τότε τρία χρόνια καὶ τὸ κακὸ μαθεύτηκε, ὁ λαὸς ἐξαγριώθηκε γιὰ τὴ συμπεριφορὰ τῶν παραπάνω Μανδραίων καὶ ἀφοῦ μεσολάβησε ὁ τότε Πρόεδρος Παπαγιάννης, τὸ θέμα ἦρθε στὸ Κοινοτ. Συμβούλιο.

Σᾶς μεταφέρω ἀκριβῶς τὰ πρακτικά.

Τὸ 1922 πρόεδρος κοινότητος ὁ κ. Παναγ. Παπαγιάννης.

Ἀριθ. πρακτικῶν 205)8.5.1922

Καὶ λέει ἡ ἀπόφαση τὰ παρακάτω:

«Ὡς γνωστὸν ἡμῖν τὸ παρὰ τὴν θέσιν Βιλιαρὶ τῆς περιφερείας τῆς κοινότητος Μάνδρας ἐξωκκλήσιον, ἡ Μεταμόρφωσις τοῦ Σωτῆρος, ἀνηγέρθη τῇ συνδρομῇ καὶ προσωπικῇ ἐργασίᾳ τῶν κατοίκων τῆς κοινότητος ταύτης καὶ ναὶ μὲν ὁ ἐκ ἡμετέρας κοινότητος κ. Γεώργιος Κοροπούλης, προσέφερε σημαντικὸν ποσὸν πρὸς τὸν σκοπὸν τῆς ἀνοικοδομήσεως οὐκ οὖτος ἀποβλέπων εἰς τὴν δικαίαν ἀξίωσιν τῶν κατοίων ὅστις τὸ ἐξωκκλήσιον τοῦτο, παραμείνῃ εἰς τὴν κοινότητα, παρητήθη πάσης ἀξιώσεως ἀποζημιώσεως ἢ κυριότητος διὰ τὰς παρ' αὐτοῦ γενομένας δαπάνας. Τῶν πραγμάτων οὕτως ἐχόντων τὸ ἐξωκλήσιον τοῦτο διὰ τὴν κανονικὴν λειτουργίαν αὐτοῦ καὶ τὴν ἐπιμελημένη διαχείρησιν τῶν πόρων αὐτοῦ.

Τὸ ἄρθρο Ι παρ. Β΄ τοῦ νόμου ΓΦΝΣΤ νὰ εἰπαχθῆ εἰς τὸν ἐνοριακὸν ναὸν τῆς κοινότητος Μάνδρας «Ἅγιος Κων)νος» ὡς ἐξάρτημα αὐτοῦ ἢ ἀνήκων αὐτῷ φυσικῶς καὶ πραγματικῶς

Τὸ συμβούλιον

ἀποδεχόμενον ὁμοφώνως τὴν πρότασιν τοῦ κ. Προέδρου ἀποφαίνεται: ὕΓνωμοδοτεῖ ὅτι τὸ ἐν λόγω ἐξωκκλήσιον ἀνήκει καὶ εἴρηται φυσικῶς καὶ πραγματικῶς εἰς τὴν Κοινότητα, ὑπαχθῆ εἰς τὸν ἐνοριακὸν Ναὸν Ἁγ. Κων)νου Μάνδρας ὡς ἐξάρτημα αὐτοῦ, τονίζω δὲ ὅτι οὐδεμίαν ἐφαρμογὴν ἔχει ἐν προκειμένου τὸ ἄρθρο 1 τοῦ νόμου 2677 ἀποδεικνυομένου εἰς τὴν μέχρι τοῦδε προχείρω διαχειρήσεως τοῦ ἐν λόγω ἐξωκκλησίου ὅτι τὰ εἰσοδήματα αὐτοῦ δὲν ὑπερβαίνουν τὰς δύο χιλιάδας δρχ. ἐτησίως, δεδομένου ἄλλως τε ὅτι λόγω τοῦ ἀπομακρυσμένου τῆς θέσεως τοῦ ἐν λόγω ἐξωκλησίου καθίσταται ἀπολύτως ἀδύνατον ἡ παρ' ἄλλου φυσικοῦ ἢ νομικοῦ προσώπου ἐπίβλεψις τῆς διαχειρήσεως καὶ ἐν γένει ἡ διοίκησις αὐτοῦ ἐν τὸς τοῦ ἐνοριακοῦ ναοῦ τῆς κοινότητος ἡμῶν. Ἐνατίθεται εἰς τὸν Πρόεδρον ἡ ὑποβολὴ τῆς παρούσης πράξεως πρὸς τὸν Παναγιώτατον Μητροπολίτην Ἀθηνῶν μετὰ τῆ παρακλήσει ὅπως συνηγορήση συμφώνως τῷ νόμῳ ὑπὲρ τῆς προτάσεως ἡμῶν ταύτης καὶ δηλώσῃ αὐτοῦ ὅτι ἡ ἀπόφαση αὐτὴ εἶναι σύμφωνος πρὸς τὸν δικαὴ πόθον σύμπαντος τοῦ λαοῦ τῆς ἡμετέρας κοινότητος»

8)5)1922

Ὁ Πρόεδρος τῆς Κοινότητος
ΠΑΝΑΓΗΣ ΠΑΠΑΓΙΑΝΝΗΣ»

Μετὰ δύο χρόνια ἀπὸ τὸ πρῶτο Κοινοτ. συμβούλιο καὶ ἀφοῦ ἐμεσολάβησαν διάφορες ἐνέργειες καὶ παραστάσεις τὸ κοινοτ. συμβούλιο συνῆλθε διὰ τὸ ἴδιο θέμα στὶς 21.12.1924 καὶ ψήφισε τὸν πρῶτον ἐσωτερικὸ κανονισμὸ λειτουργίας τῆς ἐκκλησίας ποὺ σύμφωνα μὲ τοὺς ὅρους θὰ ἦταν διαρκείας 25 ἐτῶν καὶ μετὰ τὴν παρέλευσιν τῶν 25 ἐτῶν οἱαδήποτε τροποποίησις τοῦ κανονισμοῦ νὰ μὴν δύναται νὰ μεταβάλλη τὴν κυρίαν αὐτοῦ βάσιν ὡς πρὸς τὴν κατανομὴν τῶν προσόδων διὰ τοὺς εἰρημένους σκοπούς.

Ὁ Πρόεδρος
Π. Παπαγιάννης
Τὰ μέλη
Ν. Ἀτάμος
Ε. Σοφελλαρόπουλος
Ἀθ. Παπαθανασίου
Σ. Παύκου κ.λ.π.

Κατὰ τὴν ὅλων αὐτῶν τὸ Ὑπουργεῖον Θρησκευμάτων διὰ τῆς ὑπ' ἀριθμ. 25083)1925 διαταγῆς ἐνέκρινε τὸν παραπάνω ἐσωτερικὸν κανονισμὸν λειτουργίας τῆς ἐκκλησίας. Μετὰ τὴν ἔγκρισιν συνῆλθε τὸ κοινοτ. συμβούλιο Μάνδρας στὶς 2.8.1925 καὶ διὰ μυστικῆς ψηφοφορίας ἐξέλεξε καὶ τὴν πρώτην διαχειριστικὴν ἐπιτροπήν.

ΤΟ ΠΡΩΤΟ
ΕΚΚΛΗΣΙΑΣΤΙΚΟ
ΣΥΜΒΟΥΛΙΟ
1925

278 ἀπόφ. κοινοτ. συμβ.
Μάνδρας 2.8.1925

Τὸ Κοινοτικὸν Συμβούλιον τοῦ νόμου 3223 περὶ τροποποιή- Λαβὼν ὑπ' ὄψιν τὸ ἐδάφ. Η σεως τοῦ ἀριθ. 94 τοῦ ἀπὸ 17 Δεκεμβρίου 1923 Ν.Δ. περὶ ἐνοριακῶν ναῶν τοῦ ὑπ' ἀριθ. 25083 ε.ε. διαταγὴν τοῦ ἐπὶ τοῦ ἐκκλησιαστικοῦ Ὑπουργείου ἐνεκρίθη ὁ ὑποβληθεὶς κανονισμὸς τοῦ ἐξωκκλησίου «ἡ Μεταμόρφωσις τοῦ Σωτῆρος» προέβη συμφώνως πρὸς τὰς παραγράφους 1,5 καὶ τὴν διὰ μυστικῆς ψηφοφορίας ἐκλογὴν τοῦ Λεωνίδα Μαρούγκα. Λαβὼν ψήφους 7 Γ. Λουκοπούλου, ψήφους 4 οἵτινες μετὰ τοῦ ἱδρυτοῦ Γ. Κοροπούλη θέλουσι ἀποτελέση τὴν διοικητικὴν καὶ διαχειριστικὴν ἐπιτροπὴν τοῦ ὡς ἄνω ἱεροῦ Ναοῦ καὶτοῦ κ. Προέδρου, ὅπως κοινοποιήση τοὺς σχετικοὺς διορισμοὺς εἰς τοὺς ὡς ἄνω ἐκλεγέντας οἵτινες δέον νὰ ἀναλάβωσιν διὰ πρωτοκόλλου τὸν Ναόν.

2.8.1925

Ὁ Πρόεδρος
Παναγῆς Παπαγιάννης
Τὰ Μέλη

ΠΡΩΤΟΣ ΕΣΩΤΕΡΙΚΟΣ
ΚΑΝΟΝΙΣΜΟΣ
ΛΕΙΤΟΥΡΓΙΑΣ
ΤΗΣ ΕΚΚΛΗΣΙΑΣ

Προτοῦ προχωρήσω θὰ ἤθελα νὰ ἐνημερωθοῦν οἱ συνδημότες καὶ γενικώτερα οἱ Κουντουριῶτες ὅτι:

Στὴν εἴσοδο τῆς ἐκκλησίας κάνω ἀπὸ τὴν Νότια πόλη ὑπάρχει μία μαρμάρινη πλάκα ποὺ γράφει ἀκόμα σήμερα τὸ παρακάτω:

Οἱ εἰσπράξεις τοῦ ἐξωκκλησίου διατίθενται ὡς ἑξῆς:

1) 50% διὰ τὴν ἐπέκτασιν, βελτίωσιν, ἐξωραϊσμόν, ἀνέγερσιν ξενώνων κλπ.

2) 25% ὑπὲρ ἀνεγέρσεως καὶ ἐπιπλώσεως τοῦ δημοτικοῦ σχολείου ἀρρένων καὶ θηλέων Μάνδρας.

3) 15% δι' ὑποτροφίαν, φοιτηκράτους τῶν ἀρρένων Μάνδρας.

4) 10% διὰ ὑποτροφίαν, φιλανθρώπησιν ἢ ἐπαγγελματικὴν σχολὴ ὀρφανοπαίδων καὶ πτωχῶν μαθητῶν ἐκ Μάνδρας κατοικούντων καὶ προίκησιν ὀρφανῶν ἢ φτωχῶν κορασίδων ἐκ Μάνδρας.

5) Ἡ ἐποπτεία καὶ διαχείρισις τῆς περιουσίας καὶ τῶν ἀναφερθέντων προσόδων, ἀνατίθεται εἰς τριμελῆ ἐπιτροπὴν ἐκλεγομένης κάθε τρία χρόνια ἀπὸ τὸ Κοινοτ. συμβούλιο.

6) Ὁ παραπάνω ἐσωτερ. κανονισμὸς θὰ ἀλλάζει κάθε 25 χρόνια χωρὶς ὅμως νὰ ἀλλάζει καὶ σκοπὸς διαθέσεως τῶν χρημάτων.

Ὁ παραπάνω ἐσωτερικὸς κανονισμὸς ψηφίσθηκε τὸ 1925».

ΔΕΥΤΕΡΟΣ ΕΣΩΤΕΡΙΚΟΣ
ΚΑΝΟΝΙΣΜΟΣ
ΛΕΙΤΟΥΡΓΙΑΣ

Ἀφοῦ πέρασε ἡ 25ετία ἔπρεπε νὰ ἀλλάξει ὁ κανονιμὸς καὶ τὸ ἔτος 1953 ψηφίσθηκε ὁ δεύτερος ἐσωτερ. κανονισμὸς λειτουργίας τῆς ἐκκλησίας πολέει τὰ παρακάτω:

Ἄρθρον 1ον: Τὴν ἐπιτροπὴν διαχειρίσεως ἅπαντες ἐκ Μάνδρας ὑποδεικνύει τὸ δημ. συμβ. Μάνδρας κατάπιν ἐγκρίσεως τῆς Μητροπόλεως Μεγαρίδος.

Ἄρθρον 2ον: 25% τῶν καθαρῶν προσόδων διατίθενται διὰ τὴν ἐπέκτασιν, συντήρησιν, βελτίωσιν, ἐξωραϊσμόν, ἀνέγερσιν ξενώνων κ.λ.π.

Ἄρθρον 3ον: 25% γιὰ τὰ δημοτικὰ σχολεῖα Μάνδρας.
φίαν μαθητῶν ποὺ φοιτοῦν σὲ ἰ-

Ἄρθρον 4ον: 25% διὰ ὑποτροφίας ἐρατικὴ ἢ θεολογικὴ σχολὴ ἐκ Μάνδρας.

Ἄρθρον 5ον: 25% γιὰ ὑποτροφία ὀρφανῶν καὶ προίκησιν ὀρφανῶν κοριτσιῶν ἐκ Μάνδρας.

Ἄρθρο 6ο: (τὸ πιὸ σπουδαῖο): Οἱαδήποτε τροποποίησις τοῦ παρόντος κανονισμοῦ μετὰ τὴν παρέλευσιν τῆς εἰκοσιπενταετίας οὐδὲν δύναται νὰ μεταβάλλει τὴν κυρίαν αὐτοῦ βάσιν ὡς πρὸς τὴν διάθεσιν τῶν προσόδων διὰ τοὺς εἰρημένους σκοπούς.

Ἄρθρο 7ο: Ἡ ἰσχὺς τοῦ παρόντος κανονισμοῦ ὁρίζεται 25ετής.

Ἐν Ἀθήναις τῇ 9)2)1953
Ὁ Υπουργὸς
ΚΩΝ)ΝΟΣ ΚΑΛΛΙΑΣ

(Συνέχεια στὴν 4η σελίδα)

ΤΑ ΚΟΥΝΤΟΥΡΑ

Ἕνδεκα χιλιόμετρα μετὰ τὴν Μάνδρα, καὶ συγκεκριμένα στὸ 39ον χιλιόμετρο τῆς παλιᾶς Ἐθν. ὁδοῦ Ἀθηνῶν — Θηβῶν μπορεῖ κανεὶς νὰ σταματήσει στὸ σταυροδρόμι καὶ νὰ κοιτάξει πρὸς τὴν ἀριστερὴ πλευρὰ θὰ διακρίνει ξεκάθαρα μιὰ παλιὰ ἔρημη πόλη μὲ λιγοστὰ ἐρείπια.

Αὐτὰ τὰ ἐρείπια ἦταν κάποτε τὰ ἱστορικὰ καὶ ἔνδοξα Κούντουρα, ποὺ ἔπαιξαν τὸ σπουδαιότερο ρόλο στὰν ἀπελευθερωτικὸ ἀγῶνα γιὰ τὴν ἀπελευθέρωση ἀπὸ τὸν Τουρκικὸ ζυγό. Ὁ ἱστορικὸς τοῦ μέλλοντος ποὺ θὰ ἀσχοληθῆ μὲ τὴν ἱστορία τῶν Κουντουριωτῶν ,μπορεῖ νὰ γράψει τόμους ὁλόκληρους. Δυστυχῶς, ὅμως, γιὰ μᾶς τοὺς Ἀρβανίτες συνεχίζουμε τὴν παράδοση τῶν προγόνων μας ἀλλὰ μὲ μιὰ διαφορά: Οἱ Κουντουριῶτες καὶ ὅλοι γενικὰ οἱ Ἀρβανίτες ἐστεροῦντο γραφῆς διότι τὰ ἀρβανίτικα δὲν γράφονται καὶ ὅ,τι ἔχουν γραφτεῖ σήμερα γι' αὐτοὺς εἶναι ἀπὸ ξένους περιηγητὲς ποὺ ἐπισκέφθηκαν τὴν Ἑλλάδα κατὰ τὰ χρόνια τῆς Τουρκοκρατίας, τῆς ἐπανάστασης τοῦ 1821 καὶ μετά.

Εἶναι λυπηρὸ λοιπὸν τὸ γεγονὸς ὅταν σκέπτομαι ὅτι 150 χρόνια μετὰ τὴν Ἐπανάσταση δὲν βρέθηκε ἕνας τῆς φάρας τῆς δικιᾶς μας, τῆς φάρας τῶν ἀπογόνων τῶν ἐνδόξων Κουντουριωτῶν νὰ ἀσχοληθῆ μὲ τὴν ἱστορία μας, τὴν διατήρησιν τῶν παραδόσεων.

Δὲν μοῦ ἐπιτρέπεται νὰ συνεχίσω διότι ξεφεύγω ἀπὸ τὸ κυρίως θέμα, ἀλλὰ κάνω ἔκκληση στὴν σημερινὴ νεολαία νὰ ἀσχοληθῆ σοβαρὰ μὲ τὰ προβλήματα αὐτὰ καὶ νὰ διερεύνηση καὶ διατηρήση ὅ,τι ἔχει ἀπομείνει ἀπὸ τὴν παράδοση τῶν Κουντουριωτῶν.

Πολλά, λοιπὸν ἔχουν γραφτεῖ γιὰ τὰ Κούντουρα. Πότε ὅμως ἀκριβῶς ἐκτίσθηκαν δὲν εἶναι ἐξακριβωμένο ἀπόλυτα.

Ἀπὸ ἕνα σύγγραμμα τοῦ κ. Ἰωάννη Μπενεγράτη ποὺ ἀναφέρει ὅτι κατὰ τοὺς εἰδήμονες ἑρμηνευτὰς καὶ ἐρευνητὰς τῆς μεσαιωνικῆς ἱστορίας τῆς Ἑλλάδος, ἡ ἀρχικὴ συνοίκησις τῶν Κουντούρων τοποθετεῖται μετὰ τὴν κατάληψιν τῆς Ἑλλάδος ὑπὸ τῶν τυχοδιωκτῶν Φράγκων τὸ 1204 μ.Χ.

Τὴν ἐποχὴν αὐτὴν ὑπολογίζεται καὶ ἡ ἀνέγερσις τοῦ Πύργου στὴν Οἰνόη, ποὺ διατηρεῖται ἀκόμα σήμερα κατὰ τὸ 1)3.

Καὶ γράφει ὁ Κώστας Μπίρης στὸ βιβλίο του (σελὶς 254). Τὸν Ὀκτώβριο τοῦ 1694 ἐνῶ οἱ Τοῦρκοι ἦσαν ἀκόμη στρατοπεδευμένοι στὰ Μέγαρα, οἱ Δερβενοχωρῖτες τοῦ Κιθαιρῶνος (Κουντουριῶτες κ.λ.π.) ἔκαναν καρτέρι στὸ πέρασμα τῶν Κουντούρων καὶ ἐκτύπησαν τὴν ἐφοδιοπομπή τους ποὺ ἐρχόταν ἀπὸ τὴν Θήβα Στὴ μάχη αὐτὴ ἐσκότωσαν περισσότερους ἀπὸ ἑκατὸ ἄνδρες τῆς συνοδείας, ἔπιασαν εἴκοσι αἰχμαλώτους, ἐσκόρπισαν ὅλους τοὺς ἄλλους καὶ ἐπῆραν πλούσια λάφυρα: ὅλα τὰ ἐφόδια καὶ πολλὰ ζῶα. Οἱ Τοῦρκοι μαθαίνοντας τὸ κακὸ ποὺ τοὺς ἔγινε, στέλνουν ἀπὸ τὰ Μέγαρα στρατὸ γιὰ νὰ τιμωρήσει τοὺς τολμηροὺς Ἀρβανίτες. Ἐκεῖνοι, ὅμως ὀχυρώνονται στὸ ἀπρόσιτο Δερβένι τους, πολεμοῦν ἡρωϊκὰ καὶ κατορθώνουν νὰ τοὺς ἀποκρούσουν. Σ' αὐτὴν λοιπὸν τὴν μάχη οἱ Τοῦρκοι κατάφεραν ὕστερα ἀπ ὀσκληρὸ ἀγῶνα νὰ κτυπήσουν τὰ Κούντουρα ποὺ ἀμύνθησαν καὶ ἀφοῦ κατόρθωσαν νὰ τὰ κυριεύσουν τὰ ἔκαψαν. Ἦταν Ὀκτώβριος 1694. Οἱ Κουντουριῶτες ὅμως ἐπρόλαβαν νὰ τραβηχτοῦν, ἄλλοι ψηλότερα, στὰ ἄλλα Δερβενοχώρια, ἄλλοι στὰ Ἀρβανιτονήσια Πελοποννήσου καὶ ἄλλοι κατέβηκαν στὴν Μάνδρα, Μαγούλα, Ἐλευσῖνα κλπ. Ἀνάμεσα σ' αὐτοὺς ἦταν καὶ ὁ Χατζῆ - Γιώργης Ζέρβας, ὁ ὁποῖος κατέφυγε στὴν Ὕδρα καὶ ἔμεινε ἀπὸ τότε στὸ ἐκεῖ μὲ τὸ ὄνομα Κουντουριώτης, ποὺ τοῦ ἔδωσαν οἱ νέοι συμπατριῶτες. Ἡ σχετικὴ παράδοσις διετηρήθη στὴν Ὕδρα κατὰ διάφορες ἐκδοχές, ἀποξενωμένες ὅμως ἀπὸ τὰ ἱστορικὰ περιστατικὰ ποὺ ἐπροκάλεσαν τὴν μετακίνηση τῆς οἰκογενείας.

Ἡ πιθανότερη προσαρμογὴ τῶν στοιχείων της στὰ πράγματα ἐμφανίζει ὡς ἑξῆς τὴν ἱστορία τῆς οἰκογενείας Ζέρβα — Κουντουριώτη: Τὸ 1456 ὅταν ὁ Ὀμὰρ κατέλυσε τὸ δουκᾶτο τῆς Ἀθήνας, οἱ Ζερβαῖοι ἀπὸ τὰ Κούντουρα, μαζὶ μὲ ἄλλους Ἀρβανῖτες τῆς Ἀττικῆς μετανάστευσαν γιὰ πρώτη φορὰ στὴν Πελοπόννησο καὶ ἐγκαταστάθηκαν στὴν Ἀρκαδία, ἀσφαλῶς δὲ στὴν περιφέρεια τῆς Κυνουρίας ἀπὸ τὴν ὁποία μετὰ πῆγαν στὴν Ὕδρα — Σπέτσες — Κρανίδι. Ὅπως συνέβη καὶ μὲ ἄλλους Ἀρβανίτες ποὺ διετήρησαν τὶς σχέσεις μὲ τοὺς τόπους τῆς προελεύσεώς τους, ἔτσι καὶ οἱ Ζερβαῖοι δὲν ἐλησμόνησαν τὰ Κούντουρα.

Κατὰ τὴν ἐκστρατεία τοῦ Μοροζίνη στὴν Ἀττική, ὁ Χατζῆ - Γιώργης Ζέρβας ἔρχεται στὰ Κούντουρα ὡς ἀγωνιστὴς καὶ τὸ 1694 ὅταν οἱ Τοῦρκοι τὰ ἔκαψαν ξαναγυρίζει στὴν Ὕδρα.

Ἀφοῦ, λοιπόν, κατεστράφη τὸ παλιὸ χωριό, ὅπως ἀνέφερα πάρα πάνω, οἱ κάτοικοί του τὸ ξαναέκτισαν ἀργότερα, δύο χιλιόμετρα βορειοδυτικότερα, στὴν ἔξοδο τῆς κοιλάδος τοῦ Ἁγίου Γεωργίου τοῦ βουνοῦ Πατέρας.

Ἡ θέσι τοῦ παλιοῦ φαίνεται ἀκόμη ἔρημη μὲ τὰ λιγοστὰ ἐρείπια ποὺ τὴν ἐπισημαίνονυνε καὶ εἶναι γνωστὴ μὲ τὸ ὄνομα Παλιοχώρι ἢ Παλαιοκούντουρα (στὰ Ἀρβανίτικα).

Ἀλλὰ καὶ τὸ νέο χωριὸ τὸ ἐγκατέλειψαν ἐντελῶς οἱ κάτοικο ἴτου στὰ χρόνια τοῦ Ὄθωνος καὶ μὲ ἔγγραφα προικοκτησίας, ἦλθαν καὶ ἐγκατεστάθηκαν στὴν Μάνδρα, ἡ ὁποία καὶ κατὰ τὰ προηγούμενα χρόνια ἦταν χειμαδιὸ καὶ μελισσώνας, τῶν ἴδιων Κουντουριωτῶν, καθὼς ἐπίσης καὶ στὴν Μαγούλα κι Ἐλευσίνα.

Μετακίνηση Ἀρβανιτιτῶν ἔγινε ἐπίσης ἀπὸ τὴν Χασιὰ στὰ Καλύβια τῆς Χασιᾶς καὶ στὸν Ἀσπρόπυργο.

Ἀπὸ τὰ Λιόσια στὰ Νέα κάτω Λιόσια. Ἀπ' τὰ Δερβενοχώρια τῶν Σκούρτων στὴν κοιλάδα τοῦ Ἀσωποῦ, Χλεμποτσάρι, Δρίζα, Τανάγρα κλπ.

Ἀπὸ τὰ Βίλλια στὸ Κριεκούκι.

Η ΜΑΝΔΡΑ ΚΑΙ ΜΑΓΟΥΛΑ ΣΤΙΣ ΦΛΟΓΕΣ ΤΩΝ ΟΡΔΩΝ ΤΟΥ ΚΙΟΥΤΑΧΗ ΣΤΙΣ 12 ΙΟΥΛΙΟΥ 1826

Στὶς 10 Ἰουλίου τοῦ 1826, πολλοὶ Κουντουριῶτες ὑπὸ τὴν ἀρχηγίαν τῶν: Κριεζώτη καὶ Βάσσου, ἦταν στρατοπεδευμένοι στὴν Ἐλευσῖνα. Τότε ἐφάνησαν ξαφνικὰ νὰ ἐρχονται ἀπὸ τὴν ὁδὸ Θηβῶν 2000 ἐχθροὶ πεζοὶ καὶ ἱππεῖς ὑπὸ τὸν Ἀσλάμπεην.

Οἱ Ἕλληνες ἄφησαν τὰ ὀχυρώματ ἀτους, προϋπάντησαν τοὺς Τούρκους καὶ ἐπολέμησαν ὥσπου τοὺς ἀνάγκασαν νὰ ὀπισθοχωρήσουν.

Οἱ Τοῦρκοι ἐπανῆλθαν στὸ πεδίο τῆς μάχης τὴν ἄλλη μέρα ἀλλὰ καὶ τότε ἀποκρούσθηκαν. Τὴν τρίτη μέρα οἱ πεζοὶ ἔκαυσαν τὴν Μάνδρα καὶ Μαγούλα. Αὐτὸ ἔγινε στὶς 12 Ἰουλίου 1826 μὲ τὸ παλιὸ ἡμερολόγιο καὶ 25 Ἰουλίου μὲ τὸ Νέο.

Ἐπὶ Ὄθωνος Α΄ (1833 — 1863) λόγω ἀλλεπαλλήλων ληστρικῶν ἐπιθέσεων, πολλοὶ κάτοικοι τῆς Μάνδρας ἐγκατεστάθηκαν στὸ Μαρούσι, στὰ Μεσόγεια, στὴν Ἀθήνα, ὡς ἀσφαλέστερα μέρη. Αὐτὰ ἀπὸ τὸ βιβλίο τοῦ Μπίρη καὶ τὰ συγγράμματα τοῦ κ. Μπελεγράττη.

Τελειώνοντας αὐτὰ τὰ λίγα γιὰ σήμερα, θὰ ἀναφερθῶ γιὰ λίγο, σχετικὰ μὲ τὴν ἔνδοξη οἰκογένεια τῶν Κουντουριωτῶν. Ὅπως γράφει καὶ ὁ ἱστορικὸς τῆς ἐποχῆς ἐκείνης Διονύσιος Συρμελῆς (Ἱστορία τῶν Ἀθηνῶν). «Ἡ πρόνοια τοῦ Ὑψίστου ἐκ τῶν πλευρῶν τῶν Ἐλευθερῶν, ἐκ γῆς Ἀττικῆς, ἐζωογόνησε τὴν ἔνδοξον ἀδελφότητα, τοὺς ἱστορικοὺς Κουντουριώτας Λάζαρον καὶ Γεώργιον. Τούτων γὰρ ὁ πάππος, ἐλθὼν ἐκ Κουντούρων εἰς Ὕδραν, ἐναπέθηκεν ὡς εἰς ἀγαθὴν γῆν, τὸν σπόρον τὸν καλόν, τὸν βλαστήσαντα τὸν καρπὸν τῆς δόξης».

(Συνεχίζεται)

Τὸ εὐθυμογράφημα

(Συνέχεια ἀπὸ τὴν 1η σελίδα)

ποῦ πίνουμε;

— Κύριοι δὲν γνωρίζω ἂν τὸ νερὸ εἶναι καθαρὸ. Ἡ συνείδησή μου πάντως εἶναι καθαρὴ.

Ἐδῶ τελείωσε ἡ συνέντευξη μὲ τὸν ΑΡΜΟΔΙΟ ὁ ὁποῖος πῆγε νὰ ταχτοποιήσει μερικὰ θέματα γιὰ τὸ νερό. Δηλαδὴ πῆγε... ΠΡΟΣ ΝΕΡΟΥ ΤΟΥ...

—●—

ΓΕΝΙΚΟ ΣΥΜΠΕΡΑΣΜΑ: Οἱ Ἁρμόδιοι τῆς περιοχῆς ἔχουν δώσει ἀκόμα καὶ τὸ α ἷ μ α τους γιὰ νὰ λυθεῖ τὸ θέμα τοῦ ν ε ρ ο ῦ. Ἀλλὰ ὅπως καὶ σεῖς γνωρίζετε: «ΤΟ ΑΙΜΑ ΝΕΡΟ ΔΕΝ ΓΙΝΕΤΑΙ»!!!

Ν. ΤΣΑΒΟΛΑΚΗΣ
Ἰούλιος 1978

ΤΗΛΕΦΩΝΑ ΑΝΑΓΚΗΣ

ΔΙΕΥΘΥΝΣΕΙΣ - ΤΗΛΕΦΩΝΑ ΠΡΩΤΗΣ ΑΝΑΓΚΗΣ

Α΄ ΦΑΡΜΑΚΕΙΑ:
1.— Παπαθανασίου Δημ. Ρόκα 65 Τηλέφωνον 5555236
2.— Τζαβαρὴς Μιχ. (ἔναντι ΙΚΑ) 5555689

Β΄ ΓΙΑΤΡΟΙ:
1.— Ἀλιβιζάτος Σπυρ. Παιδίατρος (ΙΚΑ) 5555373 5223238
2.— Γρανιτσιώτης Ἰ. Παθολόγος 5555065
3.— Δούκας Εὐάγγελος Παθολόγος (ΙΚΑ) 5555373 5555373
5.— Τζοῦρος Ἰωάννης Παιδίατρος 5555250 — 5542660

Γ΄ ΟΔΟΝΤΙΑΤΡΟΙ:
1.— Καμπίρη Παρασκευὴ Ρόκα 69 5555065
2.— Λουκοπούλου Ἀθηνᾶ Ρόκα 51 5555143
3.— Τσάμου Ἑλένη Νικολαΐδη 10 5555338

Δ΄. ΤΗΛΕΦΩΝΑ ΠΡΩΤΗΣ ΑΝΑΓΚΗΣ:
1.— Ἀστυνομ. τμῆμα Μάνδρας 5555300
2.— ΟΤΕ — ΤΑΧΥΔΡΟΜΕΙΟ 5555899
3.— ΙΚΑ (ΜΑΝΔΡΑ) 5555373
(ΕΛΕΥΣΙΝΑ) 5546501
4.— ΠΡΩΤΕΣ ΒΟΗΘΕΙΕΣ 5544911
5.— ΠΥΡΟΣΒΕΣΤΙΚΗ ΥΠΗΡ. ΕΛΕΥΣΙΝΑΣ 5544199
6.— ΙΟΝΙΚΗ ΤΡΑΠΕΖΑ (ΜΑΝΔΡΑ) 5555394
7.— ΕΚΚΛΗΣΙΑ (ΑΓ. ΚΩΝ)ΝΟΣ) 5555382

ΕΡΕΥΝΑ ΕΛΕΥΣΙΝΙΑΚΗΣ ΚΛΗΡΟΝΟΜΙΑΣ

ΔΙΑΚΗΡΥΞΗ

(Συνέχεια ἀπὸ τὴν 1η σελίδα)

ρωμένοι γύρω ἀπὸ ἕνα συγκεκριμένο πρόγραμμα ποὺ θὰ καταπιάνεται μὲ ὅλα τὰ προβλήματα καὶ θὰ προτείνη μέτρα γιὰ τὴ λύση τους.

Θὰ ἀγωνιστοῦμε παράλληλα γιὰ τὴν οἰκονομικὴ αὐτάρκεια, τὴν ἀνεξαρτησία καὶ τὴν αὐτοτέλεια τοῦ γνήσιου λαϊκοῦ θεσμοῦ τῆς Τοπικῆς Αὐτοδιοίκησης.

Γι' αὐτὸ καλοῦμε ὅλο τὸ λαὸ τῆς Μάνδρας ἀνεξάρτητα ἀπὸ πολιτικὴ τοποθέτηση καὶ εἰδικὰ ὅλες τὶς προοδευτικὲς δυνάμεις, καὶ κάθε τίμιο παράγοντα νὰ δώσουν τὴν μάχη τῶν Δημοτικῶν ἐκλογῶν συσπειρωμένοι σ' ἕνα ψηφοδέλτιο Δημοκρατικῆς Συνεργασίας ποὺ θὰ ἔχη ἐπικεφαλῆς του τὸν ἄξιο καὶ προοδευτικὸ, ἀλλὰ καὶ δοκιμασμένο συμπατριώτη μας ΧΡΗΣΤΟ ΜΑΡΟΥΓΚΑ.

ΜΑΝΔΡΑ 20 ΙΟΥΛΗ 1978

ΑΔΑΜ ΠΑΝΑΓΙΩΤΗΣ ΧΡΗΣΤΟΥ, λεμενεργάτης
ΑΡΓΥΡΙΟΥ ΓΙΑΝΝΗΣ, ὁδηγὸς
ΑΡΓΥΡΙΟΥ ΜΕΛΕΤΗΣ, ἔμπορος
ΑΝΤΩΝΙΟΥ ΑΛΕΞΑΝΔΡΟΣ, γεωργὸς
ΓΙΑΝΝΙΚΑΚΗΣ ΘΕΜΙΣΤΟΚΛΗΣ, φοιτητὴς Ἰατρικῆς
ΓΙΑΝΝΟΥ ΒΑΓΓΕΛΗΣ, συνδικαλιστὴς
ΓΚΙΟΚΑΣ ΑΡΙΣΤΕΙΔΗΣ, συνδικαλιστὴς
ΔΙΟΛΕΤΗΣ ΔΗΜΗΤΡΗΣ ΧΡ., φοιτητὴς μηχανολόγος
ΔΙΟΛΕΤΗΣ ΠΑΝΑΓΙΩΤΗΣ, Μέλος Δ.Σ. ἠλεκτρολόγων
ΔΙΟΛΕΤΗΣ ΤΑΣΟΣ, Δημοτικὸς Σύμβουλος
ΔΟΥΚΑΣ ΓΙΩΡΓΟΣ ΓΙΑΝΝΗ, φοιτητὴς Ἀνωτ. Βιομ)κῆς
ΔΟΥΚΑΣ ΚΩΣΤΑΣ ΓΙΑΝ., Δημοτικὸς Σύμβουλος
ΚΑΡΦΗΣ ΧΡΗΣΤΟΣ ΧΑΡ., φοιτητὴς Ἀνωτ. Βιομηχανικῆς
ΚΑΤΑΡΕΛΟΣ ΤΑΣΟΣ, φοιτητὴς - Χημικὸς Μηχανικὸς
ΚΑΝΑΚΗΣ ΣΩΤΗΡΗΣ, φοιτητὴς - Μηχανολόγος
ΚΟΛΛΙΑΣ ΝΙΚΟΣ ΒΑΓΓ., Μέλος Δ.Σ. Χειριστῶν
ΚΟΝΤΟΥΛΗΣ ΜΕΛΕΤΗΣ, χειριστὴς
ΚΟΛΛΙΑΣ ΝΙΚΟΣ, Ἀντιπρόεδρος Ἐργ. Κέντρου Ἐλευσίνας καὶ Δημοτικὸς Σύμβουλος
ΚΟΝΤΟΥΛΗΣ ΑΛΕΚΟΣ, Γραμματέας ΣΩΜ. ΠΕΤΡΟΛΑ.
ΚΟΝΤΟΥΛΗΣ ΚΩΣΤΑΣ ΓΙΑΝ., φοιτητὴς Μηχανολόγος
ΚΟΡΟΠΟΥΛΗΣ ΤΑΣΟΣ, φοιτητὴς - Ἀνωτ. Ἐμπορικῆς
ΚΟΡΟΠΟΥΛΗΣ ΘΑΝΑΣΗΣ, Πρόεδρος ἐργατῶν ΒΙΒΕΧΡΩΜ
ΛΑΣΚΟΣ ΘΑΝΑΣΗΣ, οἰκοδόμος
ΛΑΣΚΟΣ ΚΩΣΤΑΣ ΓΙΑΝ., φοιτητὴς - Ναυπηγὸς
ΜΑΛΛΙΟΣ ΓΙΩΡΓΟΣ ΘΕΜ., φοιτητὴς - Μηχανολόγος μηχ.
ΜΑΡΑΓΚΟΣ ΑΛΕΚΟΣ ΚΩΝ., Πρόεδρος Μορφωτικοῦ Συλλ.
ΜΑΡΟΥΓΚΑΣ ΓΙΑΝΝΗΣ ΜΙΛ., μηχανικὸς
ΜΠΕΚΑΣ ΓΙΑΝΝΗΣ ΧΡΗΣ., φοιτητὴς ἠλεκτρολόγος ὑπ)κὸς
ΜΕΘΕΝΙΤΗΣ ΚΩΣΤΑΣ, δημοτικὸς σύμβουλος
ΜΟΙΡΑΣ ΘΟΔΩΡΑΣ ΓΙΑΝ., ἐπιχειρηματίας
ΝΕΖΗΣ ΒΑΓΓΕΛΗΣ ΠΑΝ., φοιτητὴς μαθηματικὸς καὶ γραμματέας Μορφωτικοῦ Συλλόγου
ΝΕΖΗΣ ΜΕΛΕΤΗΣ, οἰκοδόμος
ΠΙΛΕΣΤΗΣ ΠΕΤΡΟΣ ΧΡΗΣΤΟΥ, φοιτητὴς
ΠΑΝΟΛΙΑΣΚΟΣ ΓΙΩΡΓΟΣ, πρόεδρος Σωμ. Ὁδηγῶν
ΠΑΠΑΚΩΝΣΤΑΝΤΙΝΟΥ ΓΙΑΝΝΗΣ, γραμματέας Σωμ. Χειριστῶν
ΠΑΡΘΕΝΙΟΥ ΓΙΑΝΝΗΣ, ξυλουργὸς
ΠΑΡΔΑΛΗ ΒΑΣΙΛΙΚΗ, σπουδάστρια
ΠΡΟΚΟΠΗΣ ΞΕΝΟΦΩΝ, Πρόεδρος Σωμ. Σκαλιστήρη
ΠΑΥΛΟΥ ΓΙΩΡΓΟΣ ΤΙΜ., φοιτητὴς - οἰκονομολόγος
ΠΑΥΛΟΥ ΕΛΕΝΗ ΜΕΛ., ἀρχιτέκτων
ΠΕΠΠΑΣ ΤΑΣΟΣ ΓΙΑΝ., φοιτητὴς - φυσικομαθηματικὸς
ΠΕΠΠΑ ΧΑΡΑ, φυσιοθεραπεύτρια
ΠΙΛΕΣΤΗΣ ΣΠΥΡΟΣ, φοιτητὴς - μηχανολόγος μηχ.
ΠΟΓΚΑΣ ΓΙΑΝΝΗΣ ΜΕΛ., βοηθὸς χημικοῦ
ΡΕΠΟΥΣΚΟΥ ΚΑΤΙΝΑ, φοιτήτρια Ἰατρικῆς
ΡΗΓΟΣ ΒΑΣΙΛΗΣ, φοιτητὴς - μηχανολόγος μηχ.
ΡΗΓΟΥ ΧΡΙΣΤΙΝΑ ΑΝΑΣΤΑΣΙΟΥ, οἰκοκυρὰ
ΡΟΚΚΑΣ ΓΙΑΝΝΗΣ ΣΠΥΡ., φοιτητὴς Ἀνωτ. Βιομηχανικῆς
ΣΑΜΠΑΝΗΣ ΘΑΝΑΣΗΣ ΤΑΣ., φοιτητὴς Ἀρχιτεκτονικῆς
ΣΚΛΙΑΣ ΔΗΜΗΤΡΗΣ, φοιτητὴς μηχανολόγος ὑπ)κὸς
ΣΤΑΘΗΣ ΑΡΙΣΤΟΜΕΝΗΣ, φοιτητὴς Θεολογίας
ΣΤΑΘΗΣ ΘΑΝΑΣΗΣ, φοιτητὴς Ἀνωτ. Βιομηχανικῆς
ΣΤΑΘΗΣ ΜΕΛΕΤΗΣ, πρώην Δήμαρχος
ΣΤΕΡΠΗΣ ΚΩΝΣΤΑΝΤΙΝΟΣ, οἰκοδόμος
ΣΤΑΜΟΥ ΧΡΗΣΤΟΣ, δημοτικὸς σύμβουλος
ΣΩΤΗΡΙΟΥ ΤΑΣΟΣ, ὁδηγὸς
ΤΣΑΜΟΣ ΒΑΓΓΕΛΗΣ, χειριστὴς
ΤΣΑΜΟΣ ΓΙΩΡΓΟΣ ΤΙΜ., πρόεδρος βιοτεχνῶν
ΤΣΑΜΟΥ ΣΟΦΙΑ, Σχεδιάστρια
ΤΣΑΝΤΙΛΑΣ ΠΑΝΑΓ. ΓΙΩΡΓ., ἠλεκτροσυγκολητὴς
ΦΑΝΝΗΣ ΓΙΑΝΝΗΣ ΔΗΜ., Πρόεδρος Συλ. Γονέων & Κηδεμ.
ΦΑΝΝΗΣ ΔΗΜΗΤΡΗΣ, συνδικαλιστὴς
ΦΑΝΝΗΣ ΧΡΗΣΤΟΣ, φοιτητὴς φυσικομαθηματικῆς
ΦΟΥΡΚΗΣ ΓΙΩΡΓΟΣ, φοιτητὴς Ἀνωτ. Ἐμπορικῆς
ΧΑΤΖΗΜΗΤΡΟΣ ΜΙΧΑΛΗΣ, Δήμαρχος
ΧΑΤΖΗΜΗΤΡΟΣ ΝΙΚΟΣ ΜΙΧ., φοιτητὴς μηχανολόγος μηχ.
ΧΑΤΖΗΜΗΤΡΟΣ ΠΑΝΑΓΙΩΤΗΣ ΜΙΧ., ἀρχιτέκτονας
ΧΑΤΖΗΜΗΤΡΟΣ ΒΑΓΓΕΛΗΣ, ἔμπορος

ΤΕΧΝΙΚΟ ΓΡΑΦΕΙΟ
Ε. ΠΑΥΛΟΥ — Τ. ΧΑΤΖΗΜΗΤΡΟΥ
ΑΡΧΙΤΕΚΤΟΝΕΣ — ΜΗΧΑΝΙΚΟΙ
Βασ. Λάσκου 8 — Τηλέφ. 5555520 — ΜΑΝΔΡΑ

ΤΕΧΝΙΚΟ ΓΡΑΦΕΙΟ
ΚΑΝΑΚΗΣ — ΓΑΛΑΝΗΣ — ΓΡΑΨΑΣ
ΑΡΧΙΤΕΚΤΟΝΕΣ — ΜΗΧΑΝΙΚΟΙ
ΜΕΛΕΤΕΣ — ΕΠΙΒΛΕΨΕΙΣ — ΚΑΤΑΣΚΕΥΕΣ
ΠΛΑΤΕΙΑ Β. ΚΟΡΟΠΟΥΛΗ Τηλ. 5555795 — ΜΑΝΔΡΑ

Η ΣΥΓΚΕΝΤΡΩΣΗ ΓΙΑ ΤΟ ΣΧΕΔΙΟ

(Συνέχεια ἀπὸ τὴν 1η σελίδα)

τὰς νὰ ἀναλάβουν πλέον τὶς εὐθῦνες τους καὶ νὰ ἀνταποκριθοῦν στὶς ὑποχρεώσεις ἔναντι τοῦ λαοῦ τῆς Μάνδρας.

Στὴ συνέχεια μίλησε ὁ Δημ. Σύμβουλος κ. Νικ. Κόλλιας ὁ ὁποῖος ἀναφέρθηκε καὶ αὐτὸς στὸ ἱστορικὸ τοῦ σχεδίου γιὰ νὰ ἐκφράση τέλος τὴν ἔκπληξή του πῶς γιὰ ἕνα τόσο σοβαρὸ θέμα ἀπουσιάζουν Δημ. Σύμβουλοι κυρίως τῆς ἀντιπολίτευσης.

Τὶς ὁμιλίες ἔκλεισε ὁ Βουλευτὴς τῆς Ν.Δ. κ. Κατσιγιάννης ὁ ὁποῖος ἐτόνισε τὶς ἀδυναμίες τῶν τεχνικῶν ὑπηρεσιῶν τοῦ Δημοσίου λόγω ἔλλειψης προσωπικοῦ γιὰ νὰ δηλώση ὅτι θὰ κάνη τὰ ἀδύνατα δυνατὰ καὶ σὰν βουλευτὴς καὶ σὰν τεχνικός, τὸ γρηγορότερο νὰ τελειώση αὐτὴ ἡ ἱστορίου τοῦ σχεδίου τὴν ὁποία ὑπελόγισε νὰ κλείση σὲ τέσσερεις μῆνες.

Μετὰ ἀκολούθησε συζήτηση μεταξὺ τοῦ Λαοῦ καὶ τῆς Μάνδρας μὲ τοὺς διάφορους παράγοντες, γιὰ τὴν καλύτερη ἐνημέρωση καὶ γιὰ νὰ ἐκφράσουν ἔτσι ἄμεσα οἱ Μανδραναῖοι τὴν ἀγανάκτησή τους γιὰ τὸ κατάντημα αὐτὸ τοῦ σχεδίου.

Ἡ ὅλη ἐκδήλωση ἔκλεισε μὲ τὴν σύνταξη ψηφίσματος Διαμαρτυρίας ποὺ ψηφίστηκε ὁμόφωνα ἀπ ὀτὸν Λαὸ τῆς Μάνδρας.

ΤΟ ΨΗΦΙΣΜΑ

1) Διαμαρτύρεται ἐντόνως γιατὶ τὸ ρυμοτομικὸ σχέδιο τῆς περιοχῆς Βαλαρίας ἐκκρεμεῖ ἀπὸ μακροῦ χρόνου πρὸς ἔγκριση στὴν ἁρμόδια ὑπηρεσία τοῦ Ὑπουργείου χωρὶς νὰ ὁλοκληρώνεται ἡ διαδικασία τῆς ἐγκρίσεώς του. Τοῦτο εἶχε σὰν ἀποτέλεσμα νὰ ἀνασταλοῦν οἱ ἐργασίες ἀνοικοδομήσεως στὴν περιοχὴ καθ' ὅλο τὸ διαρεύσαν ἔκτοτε τριετὲς διάστημα, ἤδη δὲ μετὰ τὴν ἐξάντληση τῶν ἀναστολῶν ἄρχισαν χορηγούμενες ἄδειες χωρὶς ὅμως καὶ νὰ ἐγκριθεῖ τὸ σχέδιο μὲ ἀποτέλεσμα νὰ κατασκευασθοῦν ἐνδεχομένως σπίτια ἐπὶ κοινοχρήστων ἢ ρυμοτομουμένων χώρων τὰ ὁποῖα ἀργότερα θὰ πρέπει νὰ καταδαφισθοῦν.

2) Ἐκφράζει τοὺς φόβους ὅτι τὴν ἴδια τύχη θὰ ἔχει καὶ τὸ σχέδιο τῆς ὑπολοίπου περιοχῆς τοῦ Δήμου τὸ ὁποῖο βρίσκεται ἤδη στὴν ὑπηρεσία πολεοδομίας τῆς Νομαρχίας πρὸς ἔλεγχο καὶ γιὰ τὸ ὁποῖο σχέδιο ὑπάρχει ὡσαύτως ἀναστολὴ οἰκοδομικῶν ἐργασιῶν διανύουσα τὸ δεύτερο χρόνο.

Οἱ συνεχεῖς ἀναστολὲς ἔχουν ἐπιφέρει οἰκονομικὸ μαρασμὸ στὴν πόλη καὶ ἀφάνταστη ταλαιπωρία στοὺς δημότες οἱ ὁποῖοι διαπιστώνουν τὴν ἔμμεσο δέσμευση τῆς ἰδιοκτησίας των.

3) Ἀπευθύνει ἔκκληση πρὸς τὶς ἁρμόδιες ὑπηρεσίες τοῦ ὑπουργείου καὶ τῆς Νομαρχίας καθὼς καὶ πρὸς κάθε ἁρμόδιο νὰ ἐνεργήσει μέσα στὴν ἁρμοδιότητά του κάθε τι ποὺ ἀπαιτεῖται γιὰ τὴν προώθηση καὶ ὁλοκλήρωση τῆς ἐγκρίσεως τοῦ σχεδίου προκειμένου νὰ ἐπανεύρει ὁ Δῆμος καὶ οἱ δημότες τὸν κανονικὸ ρυθμὸ τῆς ζωῆς τῆς πόλεως.

Η ΟΜΙΛΙΑ ΤΟΥ ΔΗΜΑΡΧΟΥ

Ἀξ. κ.κ. Βουλευταί,

Κύριε ἐκπρόσωπε τοῦ τοπογραφικοῦ τμήματος Πολεοδ. Δυτ. Διαμερίσματος,

κ.κ. Πολιτικοὶ μηχανικοὶ καὶ ἀρχιτέκτονες τῆς περιοχῆς,

κ.κ. Δημοτικοὶ Σύμβουλοι,

κ. Νομικὲ Σύμβουλε,

κ. Ἰωνᾶ,

Κυρίες καὶ Κύριοι.

εὐχαριστῶ πολὺ ἀνταποκριθήκατε στὸ κάλεσμά μου καὶ ἔτσι δείχνετε ὅτι ἐνδιαφέρθηκε ὅλοι μαζὶ θ' ἀγωνισθοῦμε γιὰ τὸ ξεπέρασμα τῆς κατάστασης ποὺ περνᾶ ἡ πόλη μας καὶ οἱ δημότες τῆς Μάνδρας γύρω ἀπὸ τὸ σταμάτημα τοῦ ὀργασμοῦ οἰκοδομικῆς δραστηριότητας.

Λυπᾶμαι πάρα πολὺ καὶ νοιώθω τὴν ἀπελπισία καὶ ἀγωνία ὅλων τῶν συνδημοτῶν μου ποὺ τοὺς κόπηκε ὁ ἐνθουσιασμός, ἡ ὄρεξη γιὰ νὰ γίνουν δημιουργοὶ μιᾶς κατοικίας νὰ στεγάσουν τ' ἀρραβωνιασμένα παιδιά τους ἢ νὰ φτιάξουν ὅπως συνηθίζεται ἐδῶ σιγὰ - σιγὰ ἕνα σπίτι γιὰ τὴν κόρη τους ἢ γιὰ τὸν γυιό τους.

Τὰ χρήματά τους ποὺ μὲ στεγήσεις τὰ ἀποταμίευσαν, καθημερινῶς χάνουν τὴν ἀξία τους λόγω τοῦ πληθωρισμοῦ, τὰ ὑλικὰ οἰκοδομῶν αὐξάνουν, οἱ ἄδειες ἐπίσης. Τὴν ἴδια συμπόνοια νοιώθουμε ὅλοι μας καὶ γιὰ ὅλους ποὺ ἀσχολοῦνται μὲ τὴν οἰκοδομὴ ἐργατοτεχνίτες ποὺ ἀναγκάσθηκαν νὰ ξενητευτοῦν στὴ Τζέντα, στὴ Λιβύη, στὴ Σαουδικὴ Ἀραβία γιὰ νὰ ζήσουν τὶς οἰκογένειές τους καὶ τέλος τοὺς ἐπιστήμονες πολιτικοὺς μηχανικοὺς καὶ ἀρχιτέκτονες τῶν ὁποίων τὰ γραφεῖα νέκρωσαν.

ΣΧΕΔΙΟΝ ΠΟΛΕΩΣ ΜΑΝΔΡΑΣ

Τὴν ἱστορία τοῦ σχεδίου τῆς πόλεώς μας δὲν θέλω νὰ τὴν συζητήσω οὔτε καὶ εὐθῦνες θὰ ἀποδώσω αὐτὴ τὴ στιγμή. Δὲν γίνεται τίποτα μ' αὐτὸ οὔτε φυσικὰ σᾶς προσκάλεσα ἐδῶ γι' αὐτό.

Θ' ἀρχίσω τὴν ὑπόθεση τοῦ σχεδίου ἀπὸ τότε ποὺ ἐγκαταστάθηκε τὸ αἱρετὸ Δημ. Συμβούλιο ἤτοι ἀπὸ τὸν Ἰούνιο τοῦ 1975.

Βρήκαμε τὴν Βαλαρία σὲ ἀναστολὴ τῶν οἰκοδομικῶν ἐργασιῶν γιὰ ἔκταση 160 στρεμμάτων καὶ εἰδικὰ σὲ 3 πινακίδες (τὸ σύνολό τους εἶναι 17).

Ἡ πρώτη ἀναστολὴ ἔγινε
ΦΕΚ 225)12.9.1974.
ΦΕΚ 122)3.6.1975
ΦΕΚ 224)5.8.1976
ΦΕΚ 94)1.4.1977

Ἡ τελευταία ἀναστολὴ ἔληξε τὴν 25.9.1977 ἀφοῦ πιὰ ἐξηντλήθη τὸ δικαίωμα τοῦ κ. Ὑπουργοῦ νὰ δώση ἄλλη. Ἔτσι ὁ ἰδιοκτήτης σ' αὐτὴ τὴν περιοχὴ μποροῦσε καὶ ἄδεια νὰ βγάλει καὶ νὰ κτίζει.

Στὸ διάστημα αὐτὸ γιὰ τὴν Βαλαρία ἐπανειλημμένως ὁ Δῆμος ἐνόχλησε τὶς ἁρμόδιες ὑπηρεσίες καὶ μόνος καὶ μὲ τοὺς κ.κ. Βουλευτὲς.

Ὁ μηχανικὸς τοῦ Δήμου πάρα πολλὲς ἡμέρες καὶ ὥρες συνεργάσθηκε στὸ Ὑπουργεῖο Οἰκισμοῦ μὲ τοὺς ἐπιβλέποντες κλπ. διότι ἡ ἐργασία αὐτὴ εἶχε ἀπὸ τὴν ἀρχὴ ἀναλάβει τὸ Ὑπουργεῖο.

Ἡ ἀναστολὴ ἔγινε γι' αὐτὴ τὴν περιοχὴ ὑπὸ τοῦ Δημότου μας κ. Φάνλ καὶ λοιπῶν συνδημοτῶν μας, γιατὶ ὑπῆρχε ἀσυμφωνία τοῦ 1:2000 καὶ 1:500.

Στὶς διαμαρτυρίες μας ἀπαντοῦσαν ὅτι δὲν προχωροῦν λόγω ἐλλείψεως προσωπικοῦ καὶ λόγω ὑπερφόρτου ἐργασίας.

Συγκεκριμένα δέ, κατορθώθηκε στὶς 5.7.78 νὰ δακτυλογραφηθεῖ ἡ εἰσήγηση γιὰ τὸ Συμβούλιο Δημοσίων Ἔργων ὕστερα ἀπὸ πάρα πολλὲς ἀναβολὲς καὶ ἐγγραφή του στὴν ἡμερησία διάταξη καὶ ὕστερα ἀπὸ τὴν συμπαράσταση καὶ προσωπικὴ ἐπέμβαση τοῦ βουλευτῆ Κατσιγιάννη ἁρμοδίου ἐπὶ θεμάτων τοῦ Ὑπ. Δημ. Ἔργων ἑτοιμάσθηκαν ὅλα καὶ πιστεύουμε ἀπόλυτα νὰ τελειώσει γρήγορα ἡ περιπέτεια τῆς ΒΑΛΡΙΑΣ.

Β. Τώρα ἔρχομαι στὸ πιὸ σημαντικό.

Ἡ ἀναστολὴ τῶν οἰκοδομικῶν ἐργασιῶν ποὺ ἄρχισε τὴν 1.4.77 ἔληξε καὶ μὲ νέα παράταση 3 μῆνες ἔληξε στὶς 30.6.78 καὶ ἀπὸ πληροφορίες ἀναμένωμεν καὶ 2 μηνῶν τοιαύτην γιὰ τὶς ὑπόλοιπες 14 πινακίδες σὲ ἔκταση 1.500 στρεμμάτων.

ΠΩΣ ΦΘΑΣΑΜΕ ΕΚΕΙ

Κατόπιν παραπόνων συνδημοτῶν μας Γ. Κολοβέντζου, Χρ. Παλιγγίνη, Στέλ. Παλιγγίνη, Στάμου καὶ Ρεντούμη, ὡς ἐπίσης καὶ ἀπὸ διάφορες ἀσυμφωνίες ποὺ ἐνετόπισε ὁ Δῆμος ὅπου στὴν ὁδὸ Σπετσῶν, Μπότσαρη κα ἰστὴν εἴσοδο τῆς πόλεως.

Καὶ ἐπακολούθησε ἔγγραφο τῆς Ὑπηρεσίας Οἰκισμοῦ 18.2.77 ποὺ ἐζητεῖτο ἀπὸ τὸν Δῆμο νὰ κάνει ἀναθεώρηση τοῦ σχεδίου μὲ τὶς κάτωθι ἐργασίες.

1) Τοποθέτηση ἐπὶ τῶν πινακίδων ὅλων τῶν νέων κτισμάτων ἀπὸ τὸ 1970 μέχρι σήμερα.

2) Γνωμοδότηση ἐπὶ τροποποιήσεων, ἐκδίκαση ἐνστάσεων, δημοσιεύσεις στὸν τύπο κ.λ.π.

3) Σύνταξη ρυμοτομικῆς μελέτης, δηλ. τακτοποίηση νέων πινακίδων 1:500 μὲ τὴν τελικὴ μορφὴ τοῦ ρυμοτομικοῦ σχεδίου (ἐδῶ ἀναγιγνώσκεται ἐνημερωτικὸν σημείωμα τοῦ τεχν. γραφείου Ἰωνᾶ).

Ἐν συνεχείᾳ ἔγινε ἡ φακελλοποίηση ὅλων τῶν ἀνωτέρω καὶ στὶς 10.5.78 ἐστάλησαν στὴν Ὑπηρεσία Πολεοδομ. Δυτ. Ἀττικῆς γιὰ τὸν ἔλεγχο καὶ ἐν συνεχεία θὰ πᾶνε ΕΔΕΑΝ καὶ ἀπὸ κεῖ στὴν Ὑπηρεσία Οἰκισμοῦ.

Θὰ ἦτο μεγάλη παράλειψη ἐὰν δὲν συγχαρῶ καὶ ἐπαινέσω τὸν κ. Βέλλα προϊστάμενο τοῦ τοπογραφικοῦ τμήματος καὶ τοὺς ὑφισταμένους του κ.κ. Λουκόπουλο, Γιομελᾶ, Ἀλεξανδρόπουλο, οἱ ὁποῖοι παρὰ τὸν φόρτο ἐργασίας των προέβησαν στὸν ἔλεγχο καὶ διόρθωση τοῦ ἀναθεωρημένου σχεδίου σὲ πολὺ γρήγορο χρόνο φεύγει γιὰ τὸ ἑπόμενο σκαλοπάτι τῆς διαδρομῆς του.

Ἀπὸ κεῖ καὶ πέρα ζητάει ὁ Λαὸ στῆς Μάνδρας τὴν εἰλικρινῆ βοήθεια τῶν κ.κ. Βουλευτῶν γιὰ νὰ ξεπεραστοῦν γρήγορα τὰ ἐμπόδια τῆς γραφειοκρατίας ποὺ μαστίζει τὸν τόπο μας.

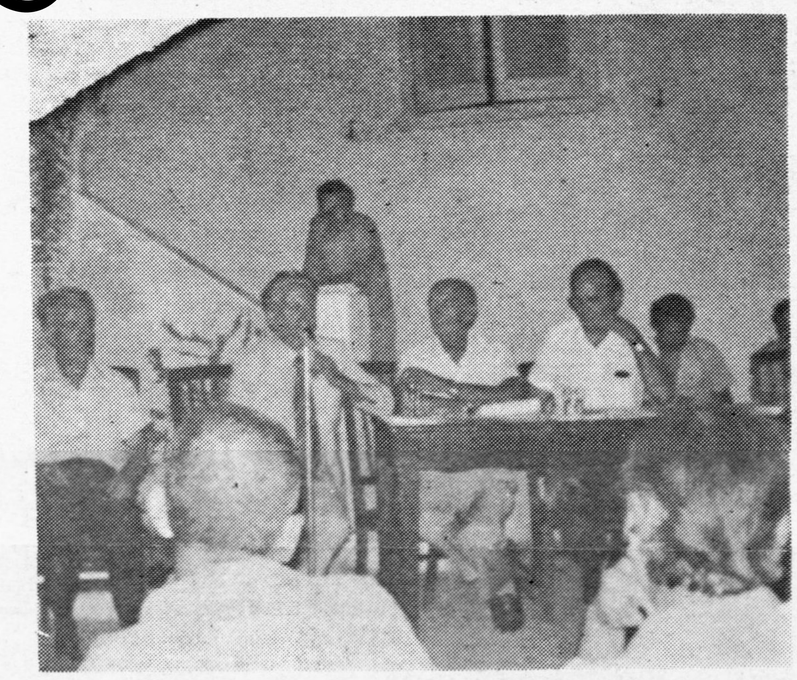

ΑΝΑΚΟΙΝΩΣΗ ΤΟΥ Δ.Σ. ΤΟΥ «ΜΑΝΔΡΑΪΚΟΥ Α.Ο.»

ΠΡΟΣ
ΟΛΕΣ ΤΙΣ ΑΘΛΗΤΙΚΕΣ ΕΦΗΜΕΡΙΔΕΣ, ΕΠΟ, Γ.Γ.Α, ΔΑΕ ΕΠΣΠ

Τὸ Δ.Σ. τοῦ «Μανδραϊκοῦ Α.Ο.» μετὰ ἀπὸ ἔκτακτη γενικὴ συνέλευση ποὺ ἔγινε στὶς 24.7.78 στὰ γραφεῖα τοῦ ὁμίλου ἐξέδωσε τὴν ἑξῆς ἀνακοίνωση:

«Ἀνάστατη εἶναι ἡ πόλη τῆς Μάνδρας ἀπὸ τὴν πρωτοφανῆ στὰ ἀθλητικὰ χρονικὰ ἀπόφαση ποὺ πῆρε ἡ ΔΑΕ νὰ ὑποβιβάση τὸν τοπικὸ «ΜΑΝΔΡΑΪΚΟ Α.Ο.» στὴ Β΄ Κατηγορία Πειραιῶς.

Ἂς μᾶς ἐπιτραπῆ νὰ θέσουμε ὁρισμένα ἐρωτήματα πρὸς τοὺς κ.κ. ἁρμόδιους.

1) Πῶς εἶναι δυνατὸν ἡ ἴδια ἐπιτροπὴ νὰ δικάζη ἐπὶ τοῦ ἰδίου ἀντικειμένου δύο ὁμάδες καὶ νὰ βγάζη δύο τελείως διαφορετικὲς ἀποφάσεις; Ἐφ' ὅσον ὁ Μανδραϊκὸς καὶ ὁ Παναρκαδικὸς κρίθηκαν καὶ οἱ δύο ἔνοχοι δωροδοκίας ἀπὸ τὴν ἐπιτροπὴ, ὁ μὲν πρῶτος ὑποβιβάζεται μία κατηγορία ὁ δὲ δεύτερος παραμένει στὴ Β΄ Ἐθνικὴ Κατηγορία. Τὶ νὰ ὑπόθεση κανεὶς;

2) Πῶς εἶναι δυνατὸν νὰ καταδικάζεται μιὰ ὁμάδα τόσο ἐπιπόλαια ἡ ὁποία ἐπὶ τριάντα καὶ πλέον χρόνια προσφέρει τὶς ὑπηρεσίες της μὲ καλὴ πίστη γιὰ τὴν πρόοδο τοῦ Ἀθλητισμοῦ τοῦ τόπου μας; Μιὰ ὁμάδα ἡ ὁποία στὴ περίοδο ποὺ μᾶς πέρασε πρωταγωνίστηκε στὸ πρωτάθλημα τῆς Α΄ Κατηγορίας Πειραιῶς καὶ πῆρε ἀρκετοὺς ἔπαινους ἀπὸ διάφορους ποδοσφαιρικοὺς παράγοντες καὶ διαιτητὲς γιὰ τὸ ἦθος της καὶ τὴν ποιότητα τοῦ παιχνιδιοῦ της;

Ὅταν ἀπὸ ἄλλες ὁμάδες ἀπεβλήθησαν 10 καὶ 15 ποδοσφαιριστὲς καὶ ἀπὸ τὸν Μανδραϊκὸ μόνο τρεῖς σὲ 38 ἀγῶνες πρωταθλήματος αὐτὸ δὲν προβλημάτισε κανέναν; Πρὸς Θεοῦ κύριοι. Καὶ γιὰ τὸν χειρότερο ἐγκληματία λαχβάνεται ὡς ἐλαφρυντικὸ ὁ πρότερος βίος.

3) Μὲ ποιὰ κριτήρια ἡ ἐπιτροπὴ ἔκρινε ἔνοχο δωροδοκίας τὸν ΜΑΝΔΡΑΪΚΟ;

Τὸ ὅτι δυὸ παῖκτες τῆς ΑΜΦΙΑΛΗΣ ΑΠΣ βρέθηκαν στὴν Ἐλευσίνα καὶ εἶχαν 10.000 δρχ στὴν τσέπη τους; Εἶναι ἀπόδειξη αὐτὴ ὅταν ἄλλες ὁμάδες ἔχουν συλληφθῆ ἐπ' αὐτοφώρω τὴν ὥρα ποὺ μετρᾶνε τὰ χρήματα ἢ ὅταν κάβονται ἐπιταγὲς ἐπ' ὀνόματι διαφόρων σωματείων; Ὅταν ὑπάρχουν μαγνητοταινίες, ἔγγραφα, ἀξιόπιστοι μάρτυρες καὶ χίλιες ἄλλες δυὸ ἀποδείξεις; Τὶ ποινὴ ἐπεβλήθη σὲ αὐτὰ τὰ σωματεῖα; Μήπως χρειάζεται νὰ ἀναφέρουμε μερικὰ μόνο τέτοια περιστατικά; Ἂς θυμηθοῦν οἱ κύριοι ἁρμόδιοι τὶς περιπτώσεις τῆς ΒΕΡΟΙΑΣ, τῆς ΡΟΔΟΥ, τοῦ ΑΣΤΕΡΟΣ ΖΩΓΡΑΦΟΥ τὸν ΠΑΝΑΡΚΑΔΙΚΟ καὶ τόσες ἄλλες περιπτώσεις. Καὶ βρέθηκε ὁ ἀβοήθητος ΜΑΝΔΡΑΪΚΟΣ νὰ ἀποδείξουν μερικοὶ ὅτι ἐφαρμόζουν αὐστηρὰ τοὺς νόμους καὶ ὅτι δίκαια κατέχουν τὴ θέση αὐτή. Κάνουμε λοιπὸν ἔκκληση σὲ ὅλους αὐτοὺς νὰ προβληματισθοῦν γιὰ τὴν ἄδικη πράγματι ἀπόφαση ποὺ πῆραν.

Ὁ Γεν. Γραμματεὺς
ΡΟΚΚΑΣ ΙΩΑΝΝΗΣ

ΕΡΕΥΝΑ ΕΛΕΥΣΙΝΙΑΚΗΣ ΚΛΗΡΟΝΟΜΙΑΣ

ΔΗΜΟΤΙΚΑ ΝΕΑ

ΠΡΟΣΤΑΣΙΑ ΤΩΝ ΔΡΟΜΩΝ ΑΠ' ΤΑ ΥΠΕΡΒΑΡΕΑ ΑΥΤΟΚΙΝΗΤΑ

Τὸ Δ.Σ. ἔχοντας ὑπ' ὄψη του τὶς καθημερινὲς διαμαρτυρίες τῶν κατοίκων τῆς Μάνδρας καὶ ἰδιαίτερα τῆς περιοχῆς ποὺ διέρχονται τὰ ὀχήματα 30 καὶ 40 τόννων, ποὺ ἐκτὸς τῆς καταστροφῆς τῶν δρόμων δημιουργοῦν καθημερινὰ κινδύνους γιὰ τὰ μικρὰ παιδιὰ δὲν τηροῦν τοὺς ὅρους μεταφορᾶς μὲ ἀποτέλεσμα νὰ ρυπαίνονται καθημερινὰ ἀπὸ ὄγκους ἄμμου καὶ χαλικιῶν. Ἐπίσης ὁρισμένοι δρόμοι λόγω τῆς μεγάλης κυκλοφορίας τῶν αὐτοκινήτων πρέπει νὰ καθοριστοῦν σὰν μονόδρομοι, γιατὶ προξενοῦν κινδύνους καὶ μεγάλη κυκλοφοριακὴ συμφόρηση, καὶ νὰ ἀπαγορευτεῖ ἡ στάθμευση τῶν βυτιοφόρων αὐτοκινήτων μεταφορᾶς καυσίμων, μεσα στὴν πολη πρὸς ἀποφυγη δυστυχημάτων ὅπως συναίβει στὸ παρελθὸν.

Ἔχοντας ὑπ' ὄψιν ὅλα αὐτὰ τὸ Δημοτικὸ Συμβούλιο ἀποφάσισε ὁμόφωνα:

1) Νὰ προμηθευτεῖ ὁ Δῆμος πινακίδες μὲ τὴν ἔνδειξη 6 τόννων ἐπιτρεπόμενης κυκλοφορίας καὶ νὰ τὶς τοποθετήσει στὶς ὁδοὺς Δήμητρος - Περικλέους - Ἱπποκράτους.

2) Νὰ καθοριστοῦν σὰν μονόδρομοι οἱ παρακάτω δρόμοι: α) τὸ τμῆμα τῆς ὁδοῦ Δήμητρος μήκους 50 μέτρων, ἀπὸ πλατεῖα Κοροπούλη μέχρι τὴν ὁδὸ Ἡρακλέους δηλαδὴ μόνο μὲ εἴσοδο ἀπὸ πλατεῖα Κοροπούλη ἀπαγορευμένης τῆς ἐξόδου αὐστηρῶς. β) Τὸ τμῆμα μπροστὰ στὰ δυὸ ζαχαροπλαστεῖα ἐπὶ τῆς κεντρικῆς πλατείας Χατζημήτρου, μήκους 50 μέτρων ἐπιτρεπομένης μόνο τῆς εἰσόδου ἀπὸ Π. Ρόκα καὶ μὲ ἔξοδο τὴν Παπαγιάννη - Μοίρα - Παπαθανασίου καὶ Β. Λάσκου. γ) Τὸ τμῆμα τῆς ὁδοῦ Περικλέους ἀπὸ Μ. Ἀλεξάνδρου μέχρι Κολοκοτρώνη (μόνο εἴσοδος). δ) Ἡ ὁδὸς Ἱπποκράτους ἀπὸ Μ. Ἀλεξάνδρου μέχρι Σωκράτους μὲ ἔξοδο μόνο πρὸς τὴν Μ. Ἀλεξάνδρου ἀπαγορευομένης τῆς εἰσόδου. ε) Ἡ ὁδὸς Β. Παλιγγίνη λόγω τῶν δύο νηπιαγωγείων ποὺ θὰ λειτουργήσουν τὸ 1979 μὲ εἴσοδο ἀπὸ Β. Κοροπούλη καὶ ἔξοδο τὴν Μ. Ἀλεξάνδρου. στ) Τὸ τμῆμα τῆς ὁδοῦ Παπαγιάννη ἀπὸ τὸ Δημαρχεῖο μέχρι τῆς ὁδοῦ Μοίρα, ἀπαγορευμένης τῆς εἰσόδου ἀπὸ τὴν Ν. Ρόκα. ζ) Ἐπίσης τῆς ὁδοῦ Σκουφᾶ μπροστὰ στὸ γήπεδο νὰ γίνει μονόδρομος, ἐπιτρεπομένης τῆς εἰσόδου μόνο ἀπὸ Ν. Ρόκα καὶ

3) Νὰ ἀπαγορευτεῖ ἡ στάθμευση τῶν βυτιοφόρων αὐτοκινήτων μεταφορᾶς καυσίμων μέσα στὴν πόλη, πρὸς ἀποφυγὴ δυστυχημάτων.

ΛΗΨΗ ΜΕΤΡΩΝ ΓΙΑ ΤΗΝ ΠΡΟΣΤΑΣΙΑ ΤΩΝ ΡΕΜΑΤΩΝ

Ὅπως γνωρίζετε ὅλοι σας, στὴν περιοχὴ μας καὶ πολὺ πλησίον τῆς πόλεως, δημιουργεῖται τὸ ἑξῆς κοινωνικὸ πρόβλημα.

Διάφοροι συνδημότες μας (ἰδιαίτερα αὐτοὶ ποὺ συνορεύουν τὰ κτήματὰ τους μὲ ρέματα) μπαζώνουν καθημερινὰ αὐτὰ, μὲ σκοπὸ τὸ μεγάλωμα τῆς ἰδιοκτησίας τους καὶ μὲ ποτέλεσμα τὴν ἀλλαγὴ τῆς φυσικῆς κατάστασης μὲ τὰ δυσάρεστα ἐπακόλουθα (νὰ παρεμποδίζεται ἡ ἐλεύθερη ροὴ τῶν ὑδάτων, νὰ στενεύεται ἡ φυσικὴ διατομὴ του ἢ καὶ σὲ πολλὲς γνωστὲς περιπτώσεις τὸ κλείσιμο ἐντελῶς μὲ μπαζώματα καὶ στὴν συνέχεια διαμόρφωση σὲ οἰκόπεδα).

Μετὰ τὴν εἰσήγηση τοῦ Προέδρου ἔχοντας γνώση τῆς κατάστασεως
τικὰ μέτρα καὶ νὰ ψηφιστοῦν

Ἀποφασίζει ὁμόφωνα

1) Νὰ ληφθοῦν ἀποτελεσμα εἰδικὲς διατάξεις ὥστε νὰ προστατευτοῦν τὰ ρέματα γιὰ νὰ ἀποφύγουμε τυχὸν καταστροφὲς ποὺ μπορεῖ νὰ ἀπειλήσουν τοὺς κατοίκους ἀπὸ θεομηνίες ὅπως συνέβη πρόσφατα.

2) Νὰ ληφθεῖ μέριμνα ἀπὸ τὶς ἁρμόδιες κρατικὲς ὑπηρεσίες καὶ νὰ διατεθεῖ ἀπὸ τὸ κρατικὸ προϋπολογισμὸ ἀνάλογο ποσὸ, ποὺ νὰ ἐπιτρέπει τὴν σωστὴ διαμόρφωση τῶν ρεμάτων καὶ

3) Ὑπογραμμίζοντας τοὺς κινδύνους ζητᾶμε κρατικὴ ἀποστασία, δεδομένου ὅτι ἄπειρες διαμαρτυρίες μας δὲν εἶχαν θετικὰ ἀποτελέσματα.

ΤΑ ΕΡΓΑ ΓΙΑ ΤΗΝ ΥΔΡΕΥΣΗ ΠΕΡΙΟΧΩΝ

Ἀφοῦ ἔγινε ἡ σύνδεση τοῦ κεντρικοῦ ἀγωγοῦ τῆς Ε.Ε.Υ. μὲ τὸ ἀντλιοστάσιο Ἐλευσίνας ἤδη ὅπως πολλοὶ συνδημότες μας θὰ παρατήρησαν, οἱ ἐργασίες προχωροῦν γιὰ τὴ συνέχιση τοῦ ἀγωγοῦ, διὰ μέσου τῆς κεντρικῆς ὁδοῦ τῆς Ἐλευσῖνας μὲ κατεύθυνση πρὸς τὴ πόλη μας ὥστε τὸ συντομώτερο νὰ συνδεθεῖ μὲ τὸ ἀντλιοστάσιο τοῦ δήμου Μάνδρας.

Η ΦΩΝΗ ΤΩΝ ΚΟΥΝΤΟΥΡΙΩΤΩΝ
ἐκδίδεται ἀπὸ τὸν Προοδευτικὸ καὶ Μορφωτικὸ Ὅμιλο Μάνδρας τὰ Κούντουρα
Ἔκδοση μηνιαία
Συντάσσεται ἀπὸ ἐπιτροπὴ
Ἐκδότης
ΠΑΝ. ΧΑΤΖΗΜΗΤΡΟΣ
Πλατεῖα Βαγγ. Κοροπούλη
Μάνδρα Τηλ. 5555.745
Ὑπεύθυνος Τυπογραφείου
ΔΗΜ. ΓΚΑΝΤΗΡΑΓΑΣ
Γερανίου 7 Ἀθήνα
Συνδρομὲς ἐτήσιες

Δήμων	1000
Τράπεζες, Δημ. Ὀργαν.	500
Σωματεῖα - Σύλλογοι	250
Ἰδιῶτες	150

ΥΠΟ ΤΗΝ ΕΠΟΠΤΕΙΑ ΤΟΥ ΥΠΟΥΡΓΟΥ ΠΑΙΔΕΙΑΣ

ΦΡΟΝΤΙΣΤΗΡΙΟΝ ΜΕΣΗΣ ΕΚΠΑΙΔΕΥΣΕΩΣ

ΑΛΕΞ. ΜΑΡΑΓΚΟΥ
ΟΔΟΣ Ν. ΡΟΚΚΑ 51 — ΜΑΝΔΡΑ

ΑΠΟ 1ης ΑΥΓΟΥΣΤΟΥ
ΛΕΙΤΟΥΡΓΟΥΝ ΤΜΗΜΑΤΑ:
1) ΑΝΕΞΕΤΑΣΤΕΩΝ: Γυμνασίου — Λυκείου
2) ΕΙΣΑΓΩΓΙΚΩΝ ΕΞΕΤΑΣΕΩΝ: Γιὰ τὸ Λύκειο
3) ΠΡΟΕΤΟΙΜΑΣΙΑΣ Α' ΤΑΞΕΩΣ ΓΥΜΝΑΣΙΟΥ
ΔΙΔΑΣΚΟΜΕΝΑ ΜΑΘΗΜΑΤΑ :
Μαθηματικὰ — Φυσικὴ — Φυσικὴ — Χημεία
Ἀρχαῖα — Νέα.

Ἡ ὁμιλία τοῦ Δήμαρχου εἰς μνήνη τῶν 50 ἐκτελεσθέντων

Ἀθάνατοι Ἥρωες,

Βρισκόμαστε ἐδῶ πάλι σήμερα, ὅπως κάθε χρόνο, γιὰ νὰ τιμήσουμε τὴν ὁλόλαμπρη καὶ μεγάλη προσφορὰ σας γιὰ τὴν τιμὴ τῆς πατρίδος μας, γιὰ τὴν Ἐλευθερία τῆς ΕΛΛΑΔΟΣ.

Τιμᾶμε τὴν ἀθάνατη μνήμη σας εἴμαστε θαυμαστὲς σας καὶ νὰ εἶσθε βέβαιοι ὅτι οἱ γενιὲς ποὺ σᾶς διαδέχονται, θὰ γίνουν ὁπωσδήποτε συνεχισταὶ τῶν ἰδανικῶν γιὰ τὰ ὁποῖα θυσιασθήκατε.

Σήμερα ἡ σκέψις μας στρέφεται σὲ Σᾶς καὶ στοὺς ἀμέτρητους ἥρωες καὶ μάρτυρες τοῦ ἐθνικοαπελευθερωτικοῦ ἀγῶνα ποὺ πέσανε κάτω ἀπὸ τὰ βόλια τῶν φασιστῶν κατακτητῶν, βασανίστηκαν στὰ μπουν τρούμια καὶ στὰ ναζιστικὰ στρατόπεδα θανάτου γιὰ τὴν Ἐλευθερία, δημοκρατία καὶ τὴν προκοπὴ τοῦ Λαοῦ τῆς Ἑλλάδος.

Ἔτσι γράφτηκαν τὰ Καλάβρυτα, τὸ Δίστομο, τὸ Χαϊδάρι, τὸ Θυσιαστήριο τῆς Καισαριανῆς, τῆς Κοκκινιᾶς, τῆς Ἁγίας Σωτῆρας καὶ τὰ τόσα ἄλλα ὁλοκαυτώματα ποὺ συνέθεσαν τὸ μαρτυρολόγιο τῆς ἀθάνατης ἐκείνης ἐθνικοαπελευθερωτικῆς ἐποποιΐας.

Ἡ σημερινὴ Δημοκρατικὴ Ἑλλάδα, ἡ γενιὰ μας πάνω ἀπὸ τὸ κενοτάφειο τοῦτο ἀντιπροσωπευομένη ἀπὸ ὅλες τὶς κομματικὲς παρατάξεις σκύβει μὲ εὐλάβεια καὶ ὑπερηφάνεια τὸ κεφάλι της μπροστὰ Σας, ζεῖ ζωντανὰ τὶς τελευταῖες τραγικὲς στιγμὲς Σας καὶ στὶς ψυχὲς ποὺ γυρνᾶνε γύρω ἀπὸ τὴν σεμνὴ τούτη συγκέντρωση, ΥΠΟΣΧΕΤΑΙ ὅτι ἡ θυσία σας δὲν πῆγε χαμένη καὶ ἑνωμένες οἱ δημοκρατικὲς δυνάμεις, ὁ Λαὸς τῆς Ἑλλάδος θὰ ἐξακολουθήσουν μὲ τὴν ἴδια πίστη τὸν ἀγῶνα ἐναντίον κάθε ἐχθροῦ γιὰ μιὰ πιὸ τέλεια Δημοκρατία, γιὰ μιὰ καλλιτέρευση τῆς ζωῆς τῶν Λαῶν, γιὰ τὴν εἰρήνη γιὰ μιὰ Ἑλλάδα ποὺ θὰ ἀνήκει στοὺς Ἕλληνες.

Δὲν θὰ πάψουμε ποτὲ νὰ ἐκφράζουμε τὸν θουμασμὸ γιὰ τὴν μεγάλη θυσία ποὺ κάνατε δίνοντας τὰ νειάτα σας γιὰ τὴν Ἐλευθερία, τὴν Δημοκρατία, ἐνάντια στὴ βία καὶ στὸν φασισμὸ.

Αἴτημα δίκαιο θεωροῦμε τὴν ἀναγνώριση τῆς Ἐθνικῆς Ἀντίστασης καὶ ὑποστήριξη στὰ μέλη τῶν οἰκογενειῶν των. Ὁ Δῆμος Μάνδρας ... τὸ στεφάνι καταθέτει κ... νατιστὸς φιλῶ τὶς ψυχὲς σας.

Αἰωνία ἡ μνήμη σας.

Ἀπὸ τὴ βράβευση τῶν μαθητῶν

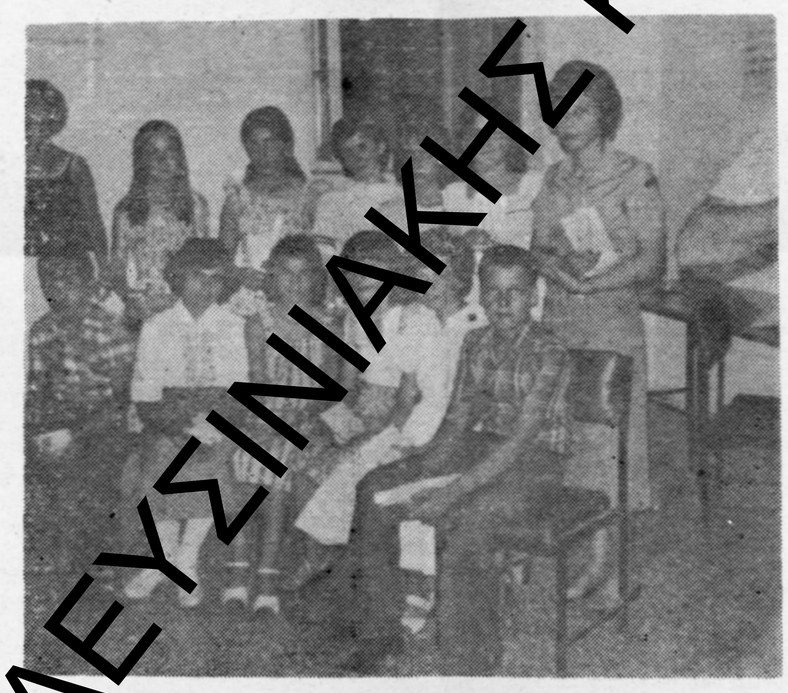

ΑΓΙΑ ΣΩΤΗΡΑ

(Συνέχεια ἀπὸ τὴ 2η σελίδα)

Ὑπενθυμίζω ὅτι ὁ κανονισμὸς ἔπρεπε νὰ ἀνανεωθεῖ κανονικὰ αὐτὸν τὸν χρόνο 1978 ὅπου καὶ συμπληρώνεται ἡ 25ετία ἀκριβῶς.

Ἔρχεται ὅμως ἡ χούντα τοῦ Ἱερώνυμου κ.τ.λ. τὸ 1971 ποὺ ὁ κανονισμὸς δὲν εἶχε συμπληρώσει κἂν 17 χρόνια καὶ τὸ ἄλλαξαν παρανόμως καὶ ὅπως τοὺς συνέφερε. Τὸ τότε ἐκκλησάκι ἔγινε Τράπεζα.

Δήμαρχος τότε ἦταν ὁ Μελέτης Τσαντίλας. Τοὺς παπάδες δὲν τοὺς ὀνομάζω διότι οὔτως ἢ ἄλλως δὲν εἶναι Μανδραῖοι καὶ δὲν ἀντέδρασαν ὅπως θὰ ἀντιδροῦσαν οἱ: Παπαχρῆστος καὶ Παπαθόδωρας ποὺ ἦταν Μανδραῖοι καὶ ποὺ ὡς γνωστὸν πέθαναν πάμπτωχοι.

Γιὰ τὸν Κοροπούλη υἱὸν δὲν μπορῶ νὰ πῶ τίποτα περισσότερο διότι ὅπως διαβάσατε στὴν ἀρχὴ ὁ πατέρας ἤθελε ἀπὸ τότε νὰ δωρίσ τὴν ἐκκλησία στὴ Μητρόπολη Ἀθηνῶν. Γιατί νὰ ἀντιδράσει ἐνῶ εἶχε ὑποχρέωση νὰ τὸ κάνη, γιατί δὲν τὸκανε;

Ὑπενθυμίζω ὅτι ὁ κ. Κοροπούλης διατηρεῖ σήμερα δύο κελλιὰ σὰν μόνιμη κατοικία παραθεριμοῦ ἐντὸς τοῦ χώρου τῆς ἐκκλησίας γιὰ ἰδιοκατοίκησιν.

Δὲν ξέρω ἂν ἔγινα ἀντιληπτὸς ἀλλὰ ἡ οὐσία εἶναι ἡ ἑξῆς:

Ἀπὸ τὸ 1919 μέχρι τὸ 1971 ἡ ἐκκλησία ἀνῆκε στὸν Ἅγιο Κωνσταντῖνο Μάνδρας καὶ ὑπὸ τὸν ἔλεγχον πάντα τοῦ Δήμου, διότι ὁ Δῆμος διάριζε ἐπιτροπὴ διαχειρίσεως. Ἀπὸ τὸν Δῆμο ἐθεωρεῖτο ὁ ἀπολογισμὸς τῆς ἐκκλησίας. Κάθε χρόνο ὁ Δῆμος μεριμνοῦσε γιὰ τὸ ποῦ καὶ πῶς θὰ δοθοῦν τὰ χρήματα στὸ σχολεῖο, σὲ ὀρφανὰ κ.λ.π.

Καὶ βλέπουμε διὰ τῆς ὑπ' ἀριθ. 22)1971 κανονιστικῆς διανόδου ἐτροποποιήθη ριζικῶς καὶ τάξεως τῆς χουντικῆς ἱερᾶς συπαρανόμως ὁ κανονισμὸς ὁ ὁποῖος ἀποξενώνει παντελῶς τὸν Δῆμο ἀπὸ τὴν ἐκκλησία καὶ τὰ χρήματα τὸ 60% διατίθενται στὴν Ἱερὰ Μητρόπολη Ἀττικῆς καὶ Μεγαρῖδος διὰ λειτουργίαν κέντρου νεότητος καὶ κοινωφελῆ ἱδρύματα!!

Τὸ ὑπόλοιπον 40% διὰ τὴν ἐπέκτασιν, συντήρησιν, βελτίωσιν κα ἰέξωραϊσμὸν τοῦ Ἱεροῦ Ναοῦ Ἁγ. Σωτῆρος.

Καί τώρα θὰ μὲ ρωτήσετε: Ἐσεῖς τί κάνατε σὰν Δῆμος;

Ἐμεῖς μόλις ἀναλάβαμε τὸν Δῆμο καὶ μάθαμε κάτι τέτοιο, φέραμε τὸ θέμα στὸ Δ.Σ. καὶ μὲ ὁμόφωνη ἀπόφαση ἀναθέσαμε τὴν ὑπόθεση στὴν δικηγόρο κ. Νίνα Κουμανάκου, κόρη τοῦ Ἰωάννου Πάλλη, ἐκ Μάνδρας ἡ ὁποία καὶ ἀνέλαβε νὰ μελετήση πάντα, γιὰ τὸν Δῆμο Μάνδρας. τὴν ὑπόθεση ἀφιλοκερδῶς ὅπως

Ἡ γνωμάτευση τῆς κ. Κουμανάκου μᾶς λέει τὰ ἑξῆς:

1) Προθεσμία προσβολῆς τῆς κανονιστικῆς διατάξεως δὲν ὑπάρχει σήμερα. (Πέρασε ἡ προθεσμία. Ἔπρεπε τότε ὁ Δῆμος νὰ ἐνεργήσει).

2) Προτείνει ὅπως ἀναληφθῆ ἀγώνας διὰ τὴν διὰ νόμου ἀλλαγὴ τῆς παρούσης καταστάσεως ὥστε ἡ διαχείρισις νὰ ἀνατεθῆ εἰς ἐπιτροπὴν ὁριζομένην ὑπὸ τοῦ Δημ. Συμβ. Μάνδρας.

Γιὰ μᾶς τὸ θέμα δὲν ἔχει λήξει.

Αὐτὰ γιὰ τὴν Ἱστορία.

20.4.1978

ΠΥΡΚΑΓΙΕΣ

ΜΕΓΑΛΗ ΦΩΤΙΑ ΣΤΗΝ ΑΓΙΑ ΣΩΤΗΡΑ

Μιὰ φορὰ κι ἕναν καιρὸ — ἔτσι ἀκριβῶς ὅπως ἀρχίζουν τὰ παραμύθια — ἡ Ἀττικὴ κατὰ 65% ἦταν σκεπασμένη ἀπὸ δάση.

Μιὰ φορὰ κι ἕναν καιρὸ — στὶς ἀρχὲς τοῦ αἰώνα μας — ἡ Ἀττικὴ πνιγόταν στὸ πράσινο καὶ στὰ λειβάδια.

Μέχρι ποὺ ἦρθαν οἱ βάρβαροι. Λατόμοι, ἐργολάβοι οἰκοδομῶν, οἰκοπεδοφάγοι, παρακρατικοί, ἀσυνείδητοι ἐκδρομεῖς, πυρομανεῖς, ὅλος ὁ θίασος. Τώρα ἡ Ἀττικὴ ἡ πιὸ φλογισμένη περιοχὴ τῆς χώρας ἔχει μόνο 20% τοῦ ἐδάφους της σκεπασμένο μὲ δάση. Τὸ πράσινο χάνεται ἀπὸ τὴν Ἀττικὴ καὶ τὸ τίμημα ποὺ πληρώνει κάθε χρόνο γιὰ τὴν ἀπώλεια αὐτὴ εἶναι πολὺ βαρύ. Εἰδικότερα γιὰ τὴν περιοχὴ μας ἀκόμη βαρύτερο.

Οὔτε καὶ φέτος γλυτώσαμε ἀπὸ τὴν καταστροφικὴ μανία τῆς φωτιᾶς. Ἕνα ἀκόμη μεγάλο κομμάτι πευκοδάσους 1.500 στρεμμάτων κάηκε. Τὸ μόνο ποὺ εἶχε μείνει στὴ γύρω περιοχὴ τῆς Ἁγίας Σωτῆρας Παλαιοκουντούρων, ὕστερα ἀπὸ τὶς καταστροφικὲς φωτιὲς διαδοχικὰ τὰ τελευταῖα χρόνια, γιὰ νὰ καταντήσει τὸ πανέμορφο τοπίο τῆς Ἁγίας Σωτήρας καταφύγιο τόσων οἰκογενειῶν ποὺ ζοῦν στὶς ἀπάνθρωπες τσιμεντούπολεις καὶ βιομηχανούπολεις ποὺ μᾶς ἔχουν ζώσει, κρανίου τόπος, γῆ καμμένη νὰ μᾶς θυμίζει τὴν ἀδιαφορία μας καὶ τὴν ἀνικανότητὰ μας καὶ κρατήσουμε ὅ,τι ὡραῖο ἔχει αὐτὸς ὁ τόπος μας.

Ἡ φωτιὰ ξεκίνησε στὶς 12.30 τὸ μεσημέρι τῆς Κυριακῆς 23 Ἰουλίου ποὺ βοηθοῦντος τοῦ πνέοντος ἀνέμου καὶ τῆς ἀδιαφορίας ὁρισμένων κατοίκων τῆς περιοχῆς καὶ τῶν περαστικῶν (Ἡ πυρκαγιὰ ξεκίνησε σὲ σημεῖο δίπλα στὴν παλαιὰ ἐθνικὴ ὁδὸ Ἀθηνῶν — Λαβῶν στὸ ὕφος τοῦ σπιτιοῦ τοῦ κ. Ἠλιάδη) ἐπεξετάθη γρήγορα μὲ κατεύθυνση ἀπὸ βοριὰ πρὸς Νοτιὰ. Διήρκεσε 5 ὧρες σαν πυροσβεστικὰ ὀχήματα τρα πυροσβεστικὰ ἀεροπλάνα τῶν ὁποίων πιλότων οἱ πορσπάθειες μᾶς συνεκίνησαν, μονάδες στρατοῦ, πυροσβεστικὰ ὀχήματα, ἡ Δασικὴ Ὑπηρεσία καὶ ἡ αὐθόρμητη προσπάθεια πολλῶν πολιτῶν ποὺ πάλι τονίζω ἦταν περιορισμένη. Καὶ πάλι ἐπεκράτησε τὸ ἀφοῦ δὲν καίγεται τὸ δικὸ μου ἄστε τὸ ξένο νὰ καίγεται.

Θὰ ἦταν παράλειψη νὰ μὴν τονίσουμε ἰδιαίτερα τὴν ἄψογη πραγματικὰ ὀργάνωση καὶ συντονισμὸ τῶν προσπαθειῶν ὅλων ἐκείνων ποὺ συνέλαβαν στὴν κατάσβεση τῆς φωτιᾶς.

Τῆς ὅλης ἐπιχείρησης ἐπόπτευε ὁ ἀρχηγὸς τῆς ΑΣΔΕΝ ποὺ μὲ ἐλικόπτερο καθοδηγοῦσε ἀεροπλάνα καὶ στρατὸ στὴν κατάσβεση τῆς φωτιᾶς ποὺ ὕστερα ἀπὸ ὁλοκληρωμένες προσπάθειες ἔγινε πραγματικότης. Ἐπίσης στὸν χῶρο τῆς φωτιᾶς εὑρέθηκαν ὁ Νομάρχης Δ.Δ.Α., ὁ Δήμαρχος Μάνδρας, ἀπὸ τοὺς πρώτους δὲ ὁ Δκτὴς Ἀστυνομίας Μάνδρας κ. Μανιατάκος, ὁ Δκτὴς Ἐλευσῖνος κ.λ.π.

Τὸ κακὸ ὅμως πάλι εἶχε γίνει ἕνας ἀκόμη πνεύμονας πρασίνου στὸ βωμὸ τῆς φωτιᾶς. Καὶ πάλι οἱ αἴτιοι δὲν θὰ βρεθοῦν γιὰ νὰ τὴν πληρώσει τίποτα πεταμένο ἀποτσίγαρο. Ὑπαίτιοι εἴμαστε ὅλοι καὶ πρῶτο τὸ κράτος. Τὸ κράτος ποὺ ἀρνεῖται νὰ ἐφαρμόσει τὶς παραγράφους 3 καὶ 4 τοῦ ἄρθρου 117 τοῦ Συντάγματος καὶ ποὺ δὲν κηρύσσει ἐθνικὲς γαῖες ὅλες τὶς δασικὲς ἢ ἀναδασωτέες ἐκτάσεις. Τὸ κράτος ποὺ δαπανᾶ δισεκατομμύρια γιὰ τὴν καταστολὴ τῶν πυρκαγιῶν καὶ ἀρνεῖται νὰ δαπανήσει τὰ μισὰ γιὰ τὴν πρόληψή τους. Τὸ κράτος ποὺ δὲν κόβει τὰ δάση μὲ δρόμους καὶ μὲ ζῶνες.

Αὐτὸς εἶναι ὁ ὑπαίτιος καὶ ὄχι κατὰ τὶς δηλώσεις τοῦ κ. Δαβάκη Νομάρχη Δ.Α. ποὺ ἀπευθυνόμενος στὸν κ. Μαραγκάκη εἶπε ὅτι ἄκουσον ἄκουσον τὶς φωτιὲς τὶς βάζουν οἱ κάτοικοι τῆς Α. Σωτήρας γιὰ νὰ κατοχυρώσουν τὴν περιοχὴ στὸ σχέδιο.

ΑΝΑΚΟΙΝΩΣΕΙΣ

Τὸ Σωματεῖον Συνταξιούχων Ι.Κ.Α. Ἐλευσίνας καὶ Μεγαρίδας Ἀναπήρων ἀπὸ Πνευμ)νίαση καὶ συναφ. ἀσθεν. «Ὁ Ἅγιος Κωνσταντῖνος», ἀνακοινοῖ:

«Γενομένων ἀρχαιρεσιῶν τὴν 11)6)78 τοῦ Σωματείου Συνταξιούχων Ι.Κ.Α. Ἐλευσίνας καὶ Μεγαρίδας Ἀναπήρων ἀπὸ Πνευμονοκονίαση καὶ Συναφ. Ἀσθενειῶν «Ὁ Ἅγιος Κων)νος» τὸ ἐὸν ὡς Σῶμα ἔχει ὡς ἀκολούνεοεκλεγὲν Δ. Συμβούλιον συνελθως:

Πρόεδρος: Κουρεπίνς Ἀντώνιος τοῦ Γεωργίου.

Ἀντιπρόεδρος: Κάβουρας Θεόφιλος τοῦ Βασιλείου.

Γενικὸς Γραμματεύς: Ἠλιόπουλος Εὐάγγελος τοῦ Σπύρου.

Ἔφορος: Στυλιάρας Ἀθανάσιος τοῦ Δημητρίου.

Ταμίας: Λιούρας Ἀθανάσιος τοῦ Χρήστου.

Σύμβουλοι: Κολιαλῆς Ἰωάννης τοῦ Ἀγγέλου, Κοντὸς Νικόλαος τοῦ Γεωργίου.

Ὁ Πρόεδρος, ὁ Γενικὸς Γραμματεύς».

«Πρὸς Ὑπουργοὺς Κ. Ὑπ. κ. Ε. Δοξιάδην, Συντονισμοῦ κ. Κ. Μητσοτάκην, Προεδρίας κ. Κ. Στεφανόπουλον, Ὑφυπουργὸν Κ. Ὑπ. κ. Γερ. Ἀποστολᾶτον, Πρόεδρον ΓΣΕΕ.

Ὁ Συνταξιουχικὸς κόσμος τῆς Ἐλευσίνας βρίσκεται σὲ ἀναστάτωση γιατὶ ὕστερα ἀπὸ δύο μῆνες ἀπὸ τὴν ἐξαγγελία τῶν ἀσφαλιστικῶν μέτρων ἀπὸ τὸν Ὑφυπουργὸ Κ. Υ. Γερ. Ἀποστολᾶτον τίποτα δὲν ἔχει γίνει. Ἀκόμα τὸ Σχέδιο Νόμου δὲν ἔχει κατατεθεῖ στὸ θερινὸ τμῆμα διακοπῶν τῆς Βουλῆς. Ἡ πολιτικὴ τῆς παρέλκυσης καὶ τῆς ἀναβλητικότητας ποὺ ἐφαρμόζει ἡ κυβέρνηση βρίσκει ἀντιμέτωπους ὅλους τοὺς Συνταξιούχους. Ζητοῦμε ἄμεση κατάθεση στὴ Βουλὴ τοῦ Σχεδίου **Νόμου περὶ Κοινωνικῶν** Ἀσφαλίσεων, θέσπιση τοῦ διασφαλιστικοῦ ὁρίου κατώτερης σύνταξης τοῦ 80%, ΗΜ. ΑΝ. ΕΡΓ. ἄμεση καταβολὴ τοῦ 22% σύμφωνα μὲ τὴν ΠΝΠ ποὺ προϋπάρχει σὰν Νόμος.

Μὲ ἐντολὴ τῆς Διοίκησης ὁ Πρόεδρος, ὁ Γ. Γραμματεέας».

ΕΡΕΥΝΑ ΕΛΕΥΣΙΝΙΑΚΗΣ ΚΛΗΡΟΝΟΜΙΑΣ